

# REPORTE DE SOLVENCIA

Y

# CONDICIÓN FINANCIERA

---

***Por el Ejercicio 2020***

## CONTENIDO

### INFORMACIÓN CUALITATIVA

|   |    |
|---|----|
| I. Resumen ejecutivo.....                             | 4  |
| II. Descripción general del negocio y resultados..... | 4  |
| III. Gobierno corporativo.....                        | 15 |
| IV. Perfil de riesgos.....                            | 24 |
| V. Evaluación de la solvencia.....                    | 29 |
| VI. Gestión de capital.....                           | 42 |
| VII. Modelo interno.....                              | 44 |
| VIII. Anexos de información cuantitativa.....         | 44 |

### INFORMACIÓN CUANTITATIVA

|   |    |
|---|----|
| SECCIÓN A. Portada.....                                     | 45 |
| SECCIÓN B. Requerimiento de capital de solvencia (RCS)..... | 46 |
| SECCIÓN C. Fondos propios y capital.....                    | 53 |
| SECCIÓN D. Información financiera.....                      | 54 |
| SECCIÓN E. Portafolios de inversión.....                    | 58 |
| SECCIÓN F. Reservas técnicas.....                           | 64 |
| SECCIÓN G. Desempeño y resultados de operación.....         | 67 |
| SECCIÓN H. Siniestros.....                                  | 77 |
| SECCIÓN I. Reaseguro.....                                   | 81 |

## INTRODUCCIÓN

Las instituciones de seguros están obligadas a poner a disposición del público en general la información corporativa, financiera, técnica, de reaseguro, de reafianzamiento, de administración de riesgos, regulatoria, administrativa, operacional, económica, de nivel de riesgo, de solvencia y jurídica que determine la Comisión Nacional de Seguros y Fianzas (Comisión), mediante disposiciones de carácter general que emita para tales efectos. Para dictar estas disposiciones, la Comisión considera la relevancia de esa información para transparentar al público la solvencia, liquidez y seguridad operativa de las instituciones.

Con independencia de la información a que se refiere el párrafo anterior, las instituciones deberán poner a disposición del público en general cualquier otra información respecto de operaciones cuya relevancia lo amerite, así como aquella que resulte necesaria para evaluar apropiadamente su posición financiera, técnica y de solvencia.

Las instituciones deberán hacer pública, información cuantitativa y cualitativa relativa a su operación, mediante la inclusión de sus notas y de su reporte de situación y condición financiera a sus estados financieros anuales, a fin de coadyuvar a la transparencia del sector asegurador permitiendo una mejor comprensión por parte del público usuario y de los diversos participantes del mercado acerca de la operación, aspectos técnico-financiero y riesgos inherentes a las actividades de HDI Seguros, S.A. de C.V. (la Institución), así como para participar en el desarrollo equilibrado del sistema asegurador, una competencia sana entre las instituciones que lo integramos, y de otorgar mayor información y certeza respecto de la contratación de los productos de seguros, en protección de los intereses de los contratantes, asegurados y beneficiarios; así como también en cumplimiento a los artículos 307 y 308 de la ley de instituciones de seguros y de fianzas (LISF), y al Capítulo 24.2 de la Circular Única de Seguros y Fianzas (CUSF); por lo cual la Institución presenta el siguiente informe:

## INFORMACIÓN CUALITATIVA

### I. Resumen ejecutivo

El Reporte sobre la Solvencia y Condición Financiera (RSCF) correspondiente al periodo comprendido del 1 de enero al 31 de diciembre de 2020 se genera en apego al capítulo 24.2 de la CUSF, en el cual se describen los siguientes apartados:

- Descripción general del negocio y resultados
- Gobierno corporativo
- Perfil de riesgos
- Evaluación de la solvencia
- Gestión de capital
- Modelo interno
- Anexos de información cuantitativa

### II. Descripción general del negocio y resultados

#### a) Del negocio y su entorno

HDI Seguros, S.A. de C.V., es Institución de seguros constituida bajo las leyes de los Estados Unidos Mexicanos el 10 de Marzo de 1943, con domicilio social en Paseo de los Insurgentes No. 1701, León Guanajuato, México, y tiene presencia en todo el territorio nacional. Su accionista mayoritario es HDI International AG, sociedad constituida bajo las leyes de Alemania, la cual mantiene una tenencia accionaria del 99.76%, que corresponde a 4,179,089 acciones de un total de 4'189,033.

La Secretaria de Hacienda y Crédito Público (SHCP) otorgó a HDI Seguros, S.A. de C.V., autorización para organizarse y funcionar como Institución de seguros en la operación de vida, de accidentes y enfermedades, de responsabilidad civil y riesgos profesionales, de marítimo y transporte, de incendio, de automóviles, de crédito en reaseguro, de diversos, así como de terremoto y otros riesgos catastróficos. Preponderantemente realiza operaciones de daños, autos y accidentes personales.

Durante 2020, la Institución no realizó movimientos de capital social de acuerdo con las asambleas de accionistas llevadas a cabo en este mismo año. Realizó pago de dividendos a sus accionistas por un monto de \$135,000,000 MXN. No se realizaron transacciones significativas con miembros del Consejo de administración y directivos. La Institución no realizó pago de dividendos a los asegurados, debido a que la cartera del ramo de vida no maneja negocios de los que deriven pagos por este concepto.

La sociedad "Desarrollo de Consultores Profesionales en Seguros, S.A. de C.V." (DCP) es subsidiaria de HDI Seguros, S.A. de C.V. tenedora del 99% del total de sus acciones; DCP se constituyó el 23 de marzo de 2010, e inició operaciones en enero de 2011, teniendo como objeto capacitar y desarrollar a agentes con cédula provisional para acreditar su cédula definitiva.

La Institución no pertenece a un grupo empresarial, sin embargo en el ejercicio 2020 realizó operaciones con partes relacionadas con quienes tiene firmados contratos por diferentes servicios recibidos:

- Gente Compañía de Soluciones Profesionales de México, S.A. de C.V., por servicios administrativos (GSP)
- Hannover Ruck S.E., por operaciones de reaseguro
- HDI Global Network, por operaciones de reaseguro
- HDI Global SE, por operaciones de reaseguro
- HDI Global Seguros S.A., por operaciones de reaseguro
- Ampega Asset Management (AAM) antes TAM, por servicios administrativos (inversiones)
- Talanx Aktiengesellschaft, por operaciones de reaseguro
- Talanx Reinsurance Broker (TRB), por servicios de administración de reaseguro

Durante el ejercicio 2020 las operaciones realizadas por la Institución con un mayor volúmen fueron con GSP, Hannover Ruck, S.E. y Talanx Aktiengesellschaft, conforme se indica a continuación:

- La Institución no tiene empleados, por lo que no está sujeta a obligaciones laborales. Los servicios administrativos que requiere para cumplir con su objeto social, le son proporcionados principalmente por su compañía asociada GSP, con quien efectuó operaciones, cuyo accionista mayoritario es HDI International AG. La Institución y GSP tienen celebrado un contrato para proporcionar y recibir toda clase de servicios administrativos.
- La Institución también realizó operaciones de reaseguro principalmente con las sociedades "Hannover Ruck, S.E.", filial de Talanx AG y con Talanx Aktiengesellschaft, con quienes tiene celebrado un contrato de reaseguro proporcional para diferentes ramos de daños.

La Institución se encuentra administrada de la siguiente manera:

- a) Un Consejo de administración
- b) Un Director general

El Consejo de administración al concluir el ejercicio 2020 se integró como sigue:

- ❖ CONSEJERO PRESIDENTE PROPIETARIO.- Wilm Langenbach. Tiene experiencia de más de 5 años en seguros y reaseguros, es consejero de las filiales de grupo Talanx.
- ❖ CONSEJERO VICEPRESIDENTE INDEPENDIENTE.- Héctor Enrique Galván Torres. Tiene experiencia de más de 5 años en Seguros, teniendo la experiencia necesaria para desempeñar el cargo.
- ❖ CONSEJERO PROPIETARIO.- Amir Camillo Khadjavi. Tiene experiencia de más de 5 años en seguros y reaseguros, es consejero de las filiales de grupo Talanx.
- ❖ CONSEJERO PROPIETARIO.- Monique De Azevedo Pereira. Tiene experiencia de más de 5 años en seguros y reaseguros en el grupo Talanx.
- ❖ CONSEJERO PROPIETARIO.- Juan Ignacio González Gómez. Tiene experiencia de más de 5 años en HDI Seguros, S.A. de C.V., funge actualmente como Director general.
- ❖ CONSEJERO SUPLENTE.- Jaime José Calderón López Figueroa. Tiene experiencia de más de 5 años en HDI Seguros, S.A. de C.V., funge actualmente como director ejecutivo de ventas y marketing.
- ❖ CONSEJERO SUPLENTE.- Armando Prieto Villarruel. Tiene experiencia de más de 5 años en HDI Seguros, S.A. de C.V., funge actualmente como director ejecutivo de finanzas y administración.
- ❖ CONSEJERO SUPLENTE.- Marcelo Ramírez Galeana. Tiene experiencia de más de 5 años en HDI Seguros, S.A. de C.V., funge actualmente como director ejecutivo de operaciones.
- ❖ CONSEJERO SUPLENTE.- Patricia Carrillo Morales. Tiene experiencia de más de 5 años en HDI Seguros, S.A. de C.V., funge actualmente como director de gobierno corporativo.
- ❖ CONSEJERO INDEPENDIENTE.- Iván Sergio Escalante Cano, laboró por más de 5 años en seguros teniendo la experiencia necesaria para desempeñar el cargo.

- ❖ CONSEJERO SUPLENTE INDEPENDIENTE.- Antonio Nava Chapa, laboró para seguros por más de 5 años, actualmente es consultor externo.
- ❖ CONSEJERO SUPLENTE INDEPENDIENTE.- Beatriz Steta Gándara.- laboró por más de 5 años en seguros teniendo la experiencia necesaria para desempeñar el cargo.
- ❖ CONSEJERO SUPLENTE INDEPENDIENTE.-Gerardo Muñoz Cedillo, laboró por más de 5 años en seguros teniendo la experiencia necesaria para desempeñar el cargo.
- ❖ CONSEJERO INDEPENDIENTE.- Susan Lynn Rucker, cuenta con experiencia en el sector asegurador, teniendo la experiencia necesaria para desempeñar el cargo.
- ❖ SECRETARIO NO MIEMBRO.- Olga Eugenia Ruiz Chapa, funge actualmente como Director Legal y Cumplimiento en HDI Seguros, S.A. de C.V.
- ❖ COMISARIO.- Araceli Ferrer Ochoa. Cuenta con más de 5 años de experiencia en el ramo de seguros y como contador público certificado.

## **b) Del desempeño de las actividades de suscripción**

Durante el ejercicio 2020, se generó un decremento en la emisión de primas del 9.4% respecto al ejercicio 2019, principalmente por la desaceleración de la economía derivada de la pandemia.

El ramo de autos presentó un decremento del 13.9% principalmente por la disminución en primas con relación al negocio de VW.

A diciembre 2020, la producción en daños creció 20.6%, a pesar de la cuarentena que comenzó en marzo de 2020. Este incremento se debe a la estrategia de crecimiento en daños por la captación de nuevos negocios y a los esfuerzos realizados por los departamentos de suscripción y ventas; adicionalmente a la campaña de publicidad que la Institución estableció para dicho ramo durante 2020.

### **Resultados de la suscripción daños**

La siniestralidad a nivel prima de retención devengada total presentó una variación de incremento de 3.3% respecto al 2019. Las variaciones tanto positivas como adversas se presentan en cada uno de los ramos:

En el ramo de incendio se atribuye a la ocurrencia de 2 siniestros relevantes combinado con un incremento en los costos de reaseguro proporcional y no proporcional, así como en los costos de las primas de reinstalación. Con respecto a las medidas de prevención y control que se tienen para el año 2021 se esta concentrando en balancear el portafolio por niveles de riesgo. La cesión de reaseguro ayudaron a reducir el impacto de estos siniestros en la cartera retenida de la Institución.

Por su parte, marítimo y transportes incrementó su siniestralidad consecuencia directa de la incorporación de cuentas al portafolio, se continua con las medidas de control de pérdidas y los programas de logística con la finalidad de mantener los resultados favorables en siniestralidad.

El perfil de riesgos de la Institución sufrió ligeros cambios donde se incrementa la participación del ramo de transportes debido a la incorporación de nuevos negocios.

Se entiende por comisiones contingentes los pagos o compensaciones a personas físicas o morales que participaron en la intermediación o intervinieron en la contratación de los productos de seguros de la Institución, adicionales a las comisiones o compensaciones directas consideradas en el diseño de los productos.

En los ejercicios 2020 y 2019, la Institución mantuvo acuerdos para el pago de comisiones contingentes con intermediarios y personas morales. El importe total de los cargos a resultados realizados en el rubro

de Costo neto de adquisición, en virtud de dichos acuerdos ascendió a \$1,443,076,667 y \$1,567,650,867; representando el 17.85% y 17.6% de la prima emitida por la Institución respectivamente.

La Institución no mantiene participación alguna en el capital social de las personas morales con las que celebra acuerdos para el pago de comisiones contingentes.

La Institución celebró acuerdos para el pago de comisiones contingentes con personas físicas, personas morales y otras que no son agentes de acuerdo a lo siguiente:

- a. Para productos de vida se tienen celebrados acuerdos relacionados con el volumen de primas, con la conservación de la cartera y con la generación de nuevos negocios.
- b. Para productos de daños se tienen celebrados acuerdos relacionados con el volumen de primas, con el crecimiento y con la siniestralidad.
- c. Para otros intermediarios que no son agentes se tienen celebrados acuerdos de compensación en donde las bases se determinan sobre montos fijos que dependen del volumen de sus ventas anuales

A continuación se muestran los costos de adquisición del ejercicio 2020 comparados con los del ejercicio 2019, por estado, operaciones, ramos:

| Costo de Adquisición |                   |                   |                           |                   |                    |                    |                      |                      |                      |                      |
|----------------------|-------------------|-------------------|---------------------------|-------------------|--------------------|--------------------|----------------------|----------------------|----------------------|----------------------|
| Estado               | Vida              |                   | Accidentes y Enfermedades |                   | Daños              |                    | Autos                |                      | Total General        |                      |
|                      | 2020              | 2019              | 2020                      | 2019              | 2020               | 2019               | 2020                 | 2019                 | 2020                 | 2019                 |
| Aguascalientes       | -                 | -                 | 19,064                    | 36,067            | 3,526,476          | 3,016,796          | 27,674,871           | 30,726,645           | 31,220,411           | 33,779,508           |
| Baja California      | -                 | 122,028           | 1,328                     | 180               | 211,750,291        | 3,021,637          | 62,137,133           | 74,265,937           | 273,886,096          | 77,165,726           |
| Baja California Sur  | -                 | -                 | -                         | -                 | 1,843,449          | 167,031            | 13,199,371           | 17,940,454           | 15,042,820           | 18,107,485           |
| Campeche             | -                 | -                 | -840                      | -2,526            | 43,003             | 156,108            | 12,423,017           | 11,982,043           | 12,465,180           | 12,135,625           |
| Chiapas              | 271,163           | -                 | 223,099                   | 394,094           | 966,995            | 1,732,515          | 18,038,306           | 18,368,596           | 19,499,562           | 20,495,205           |
| Chihuahua            | -                 | -                 | 181,141                   | 422,247           | -146,397           | 99,914             | 97,010,226           | 94,640,039           | 97,044,970           | 95,162,201           |
| Coahuila             | -                 | -                 | 482,793                   | 885,744           | 7,466,233          | -403,478           | 65,885,305           | 65,710,343           | 73,834,332           | 66,192,608           |
| Colima               | -                 | -                 | -1,650                    | 28,519            | 1,783,429          | 34,237,256         | 15,589,504           | 11,399,684           | 17,371,283           | 45,665,459           |
| Ciudad de México     | 3,658,733         | 6,971,319         | 37,305                    | 41,310            | 27,713,349         | 32,051,316         | 207,118,127          | 231,123,222          | 238,527,515          | 270,187,167          |
| Durango              | -                 | -                 | 9,770                     | 13,663            | 2,667,220          | 5,569,565          | 28,715,195           | 30,638,502           | 31,392,185           | 36,221,731           |
| Estado de México     | 2,852,013         | 2,247,697         | 184,725                   | 362,336           | 28,714,367         | 40,658,986         | 264,192,929          | 256,465,053          | 295,944,034          | 299,734,071          |
| Guanajuato           | 320,778           | -108,954          | 1,253,336                 | 3,087,373         | 9,993,088          | 27,386,515         | 159,075,417          | 179,993,060          | 170,642,619          | 210,357,995          |
| Guerrero             | -                 | -                 | 9,920                     | 130,132           | 208,448            | 43,734,248         | 22,334,587           | 22,366,971           | 22,552,955           | 66,231,350           |
| Hidalgo              | 356,164           | 443,267           | 85,945                    | 183,508           | 1,939,543          | 2,323,365          | 35,768,785           | 30,394,981           | 38,150,438           | 33,345,120           |
| Jalisco              | 472,189           | 2,016,795         | 68,046                    | 102,285           | 33,787,115         | 8,350,136          | 237,663,472          | 259,909,131          | 271,990,822          | 270,378,348          |
| Michoacán            | -                 | -                 | 212,605                   | 106,770           | -6,096,571         | 70,188,217         | 82,567,650           | 76,708,167           | 76,683,684           | 147,003,154          |
| Morelos              | -                 | -                 | 389                       | -3,768            | 63,783             | 3,745,237          | 25,020,184           | 24,863,508           | 25,084,357           | 28,604,977           |
| Nayarit              | -                 | -                 | 22,935                    | 31,127            | 1,943,316          | 4,047,357          | 21,477,804           | 20,959,622           | 23,444,054           | 25,038,106           |
| Nuevo León           | 88,020            | -                 | 557,870                   | 929,781           | 35,624,110         | 29,713,619         | 135,554,464          | 146,223,436          | 171,824,465          | 176,866,836          |
| Oaxaca               | -                 | -                 | 356,755                   | 510,502           | 265,620            | 1,544,152          | 21,231,550           | 25,730,417           | 21,853,925           | 27,785,072           |
| Puebla               | 25                | -                 | 93,124                    | 262,721           | 10,366,100         | 5,380,659          | 79,849,794           | 100,352,768          | 90,309,043           | 105,996,148          |
| Querétaro            | 19,803            | -                 | 575,667                   | 732,711           | 5,657,300          | 4,887,701          | 92,750,119           | 95,693,410           | 99,002,889           | 101,313,822          |
| Quintana Roo         | 412,034           | 2,856,536         | 76,006                    | 111,685           | 31,215,928         | 6,080,330          | 54,550,678           | 76,269,249           | 86,254,645           | 85,317,801           |
| San Luis Potosí      | -                 | -                 | 422,521                   | 805,152           | 8,246,955          | 5,756,367          | 40,431,830           | 40,666,116           | 49,101,305           | 47,227,635           |
| Sinaloa              | 619,909           | -254,225          | 1,238                     | 161,771           | 50,894,481         | 17,451,538         | 101,183,822          | 121,744,498          | 152,699,451          | 139,103,582          |
| Sonora               | -                 | -                 | 104,326                   | 271,760           | 2,354,082          | 11,209,566         | 62,263,576           | 69,888,174           | 64,721,984           | 81,369,499           |
| Tabasco              | 661,211           | 2,068,069         | 2,605                     | 78,695            | 4,114,807          | 2,433,786          | 41,355,662           | 34,660,702           | 46,134,285           | 39,241,252           |
| Tamaulipas           | -                 | 240,845           | 700,106                   | 1,083,269         | 5,212,556          | 1,876,380          | 33,709,878           | 39,245,058           | 39,622,539           | 42,445,552           |
| Tlaxcala             | -                 | -                 | 3,959                     | 1,992             | 4,777,162          | 389,301            | 10,362,573           | 12,677,572           | 15,143,694           | 13,068,865           |
| Veracruz             | 2,016,138         | 1,897,044         | 198,212                   | 411,101           | 11,953,289         | 7,716,311          | 78,379,171           | 79,377,384           | 92,546,811           | 89,401,840           |
| Yucatán              | -                 | 465,667           | 39,953                    | 142,109           | 1,844,784          | 2,345,119          | 37,121,295           | 48,526,920           | 39,006,031           | 51,479,816           |
| Zacatecas            | -                 | -                 | 59,658                    | 113,872           | 646,493            | 948,783            | 22,811,403           | 18,746,564           | 23,517,554           | 19,809,219           |
| <b>TOTAL</b>         | <b>11,748,181</b> | <b>18,722,034</b> | <b>5,979,256</b>          | <b>11,436,179</b> | <b>501,340,806</b> | <b>377,816,335</b> | <b>2,207,447,698</b> | <b>2,368,258,225</b> | <b>2,726,515,941</b> | <b>2,776,232,772</b> |



Adicionalmente se presenta la información sobre los costos de siniestralidad o reclamaciones del ejercicio 2020 comparada con el ejercicio 2019, por estado, operaciones, ramos:

| Costo de Siniestralidad |                  |                  |                           |                   |                    |                    |                      |                      |                      |                      |
|-------------------------|------------------|------------------|---------------------------|-------------------|--------------------|--------------------|----------------------|----------------------|----------------------|----------------------|
| Estado                  | Vida             |                  | Accidentes y Enfermedades |                   | Daños              |                    | Autos                |                      | Total General        |                      |
|                         | 2020             | 2019             | 2020                      | 2019              | 2020               | 2019               | 2020                 | 2019                 | 2020                 | 2019                 |
| Aguascalientes          | 0                | 0                | 94,673                    | 190,853           | 5,330,388          | 2,628,591          | 55,912,977           | 62,694,492           | 61,338,038           | 65,513,936           |
| Baja California         | 0                | -38,200          | -6,594                    | 950               | 11,968,079         | 2,632,809          | 125,538,870          | 151,531,845          | 137,500,354          | 154,127,403          |
| Baja California Sur     | 0                | 0                | 0                         | 0                 | 2,542,298          | 145,537            | 26,667,373           | 36,605,612           | 29,209,671           | 36,751,149           |
| Campeche                | 0                | 0                | -4,173                    | -13,366           | 2,392,766          | 136,020            | 25,098,865           | 24,448,099           | 27,487,458           | 24,570,753           |
| Chiapas                 | 131,617          | 0                | 1,107,891                 | 2,085,416         | 3,474,313          | -351,558           | 36,443,725           | 37,479,191           | 41,157,547           | 39,213,048           |
| Chihuahua               | 0                | 0                | 899,533                   | 2,234,394         | 18,684,898         | 29,831,562         | 195,994,787          | 193,103,060          | 215,579,218          | 225,169,016          |
| Coahuila                | 0                | 0                | 2,397,514                 | 4,687,070         | 12,690,005         | 1,509,573          | 133,111,497          | 134,075,052          | 148,199,016          | 140,271,696          |
| Colima                  | 0                | 0                | -8,192                    | 150,915           | 3,002,655          | 87,057             | 31,496,282           | 23,259,858           | 34,490,746           | 23,497,830           |
| Distrito Federal        | 1,775,882        | 2,182,335        | 185,254                   | 218,599           | 39,892,507         | 27,926,911         | 418,451,487          | 471,582,660          | 460,305,130          | 501,910,506          |
| Durango                 | 0                | 0                | 48,517                    | 72,300            | 5,530,762          | 4,852,866          | 58,014,796           | 62,514,646           | 63,594,075           | 67,439,813           |
| Estado de México        | 1,384,315        | 703,630          | 917,331                   | 1,917,364         | 50,885,542         | 23,862,383         | 533,762,666          | 523,290,003          | 586,949,854          | 549,773,380          |
| Extranjero              | 0                | 0                | 0                         | 0                 | 0                  | 0                  | 0                    | 0                    | 0                    | 0                    |
| Guanajuato              | 155,700          | -34,107          | 6,223,973                 | 16,337,377        | 30,639,120         | 38,106,469         | 321,388,309          | 367,256,935          | 358,407,102          | 421,666,673          |
| Guerrero                | 0                | 0                | 49,264                    | 688,614           | 4,301,809          | 2,024,392          | 45,123,723           | 45,637,455           | 49,474,796           | 48,350,460           |
| Hidalgo                 | 172,876          | 138,762          | 426,798                   | 971,063           | 6,889,337          | 7,275,630          | 72,265,531           | 62,017,766           | 79,754,541           | 70,403,221           |
| Jalisco                 | 229,192          | 631,347          | 337,910                   | 541,260           | 45,775,770         | 35,426,935         | 480,163,830          | 530,317,284          | 526,506,701          | 566,916,827          |
| Michoacán               | 0                | 0                | 1,055,779                 | 564,994           | 15,903,150         | 61,156,306         | 166,815,703          | 156,514,959          | 183,774,632          | 218,236,259          |
| Morelos                 | 0                | 0                | 1,934                     | -19,939           | 4,819,075          | 3,263,295          | 50,549,575           | 50,731,377           | 55,370,585           | 53,974,733           |
| Nayarit                 | 0                | 0                | 113,891                   | 164,714           | 4,136,786          | 3,526,538          | 43,392,720           | 42,765,906           | 47,643,397           | 46,457,158           |
| Nuevo León              | 42,723           | 0                | 2,770,343                 | 4,920,099         | 26,108,808         | 25,890,032         | 273,867,710          | 298,353,562          | 302,789,584          | 329,163,694          |
| Oaxaca                  | 0                | 0                | 1,771,619                 | 2,701,411         | 4,089,356          | 1,345,449          | 42,895,201           | 52,500,214           | 48,756,176           | 56,547,074           |
| Puebla                  | 12               | 0                | 462,445                   | 1,390,237         | 15,379,670         | 4,688,269          | 161,324,678          | 204,759,282          | 177,166,806          | 210,837,788          |
| Querétaro               | 9,612            | 0                | 2,858,722                 | 3,877,268         | 17,864,370         | 4,258,746          | 187,387,873          | 195,252,352          | 208,120,576          | 203,388,366          |
| Quintana Roo            | 199,994          | 894,224          | 377,439                   | 591,002           | 10,506,870         | 5,297,905          | 110,211,561          | 155,619,392          | 121,295,864          | 162,402,523          |
| San Luis Potosí         | 0                | 0                | 2,098,206                 | 4,260,605         | 7,787,474          | 5,015,630          | 81,686,521           | 82,974,939           | 91,572,201           | 92,251,174           |
| Sinaloa                 | 300,893          | -79,584          | 6,148                     | 856,037           | 19,488,764         | 15,205,852         | 204,426,920          | 248,406,861          | 224,222,725          | 264,389,166          |
| Sonora                  | 0                | 0                | 518,075                   | 1,438,066         | 11,992,432         | 9,767,104          | 125,794,330          | 142,599,478          | 138,304,837          | 153,804,648          |
| Tabasco                 | 320,940          | 647,398          | 12,938                    | 416,428           | 7,965,411          | 2,120,604          | 83,552,987           | 70,721,521           | 91,852,276           | 73,905,951           |
| Tamaulipas              | 0                | 75,395           | 3,476,676                 | 5,732,307         | 6,492,776          | 1,634,925          | 68,105,813           | 80,075,419           | 78,075,264           | 87,518,046           |
| Tlaxcala                | 0                | 0                | 19,660                    | 10,539            | 1,995,909          | 339,205            | 20,936,044           | 25,867,255           | 22,951,613           | 26,216,999           |
| Veracruz                | 978,596          | 593,860          | 984,307                   | 2,175,412         | 15,096,417         | 6,723,366          | 158,353,502          | 161,961,215          | 175,412,823          | 171,453,852          |
| Yucatán                 | 0                | 145,775          | 198,401                   | 751,996           | 7,149,840          | 2,043,346          | 74,998,076           | 99,014,084           | 82,346,317           | 101,955,201          |
| Zacatecas               | 0                | 0                | 296,255                   | 602,576           | 4,393,648          | 826,692            | 46,087,059           | 38,250,395           | 50,776,962           | 39,679,662           |
| <b>Total</b>            | <b>5,702,350</b> | <b>5,860,836</b> | <b>29,692,537</b>         | <b>60,516,560</b> | <b>425,171,008</b> | <b>329,198,441</b> | <b>4,459,820,990</b> | <b>4,832,182,168</b> | <b>4,920,386,886</b> | <b>5,227,758,005</b> |

### c) Del desempeño de las actividades de inversión

La Institución ha aplicado las bases que la Comisión reglamenta respecto a sus inversiones, para lo cual estableció un criterio contable y de valuación que clasifica las inversiones atendiendo a la intención de la administración sobre su tenencia.

#### Títulos con fines de negociación

Son aquellos títulos de deuda o capital que tiene la Institución en posición propia con la intención de cubrir siniestros y gastos de operación, por lo que desde el momento de invertir en ellos se tiene la intención de negociarlos en el corto plazo, y en el caso de títulos de deuda en fechas anteriores a su vencimiento.

Los títulos de deuda se registran a su costo de adquisición y el devengamiento de su rendimiento (intereses, cupones o equivalentes) se realiza conforme al método de interés efectivo. Dichos intereses se reconocen como realizados en el estado de resultados. Los títulos de deuda se valúan a su valor razonable tomando como base los precios de mercado dados a conocer por los proveedores de precios independientes o bien, por publicaciones oficiales especializadas en mercados internacionales, y en caso de no existir cotización, de acuerdo al último precio registrado dentro de los plazos establecidos por la Comisión, se tomará como precio actualizado para valuación, el costo de adquisición.

Los títulos de capital se registran a su costo de adquisición y se valúan en forma similar a los títulos de deuda cotizados, en caso de no existir valor de mercado, para efectos de determinar el valor razonable se considerará el valor contable de la emisora o el costo de adquisición, el menor.

Los efectos de valuación tanto de instrumentos de deuda como de capital se reconocen en los resultados del ejercicio dentro del rubro “por valuación de inversiones” como parte del “resultado integral de financiamiento”.

En la fecha de su enajenación, se reconocerá en el resultado del ejercicio el diferencial entre el precio de venta y el valor en libros de los títulos. El resultado por valuación de los títulos que se enajenen, reconocido en los resultados del ejercicio, se reclasifica al rubro de “resultado integral de financiamiento por venta de inversiones” en el estado de resultados, en la fecha de la venta.

Para los títulos de deuda y capital, los costos de transacción de los mismos se reconocen en los resultados del ejercicio en la fecha de adquisición.

Esta categoría se compone de los siguientes tipos de Inversiones:

| Financiar la operación gubernamentales (Títulos de deuda) |        |              |
|---|--------|--------------|
| EMISORA   | MONEDA | PLAZO (Días) |
| BACMEXT   | USD    | 7            |

Financiar la operación privados (Títulos de deuda)

| EMISORA | MONEDA | PLAZO (Días)  |
|---------|--------|---------------|
| BBAJIO  | MXN    | 91            |
| BBANCRE | MXN    | 60 y 90       |
| BMULTIV | MXN    | 362           |
| BSABADE | MXN    | 91, 120 y 182 |
| BSANT   | MXN    | 28            |
| BSCOTIA | MXN    | 90            |

### Títulos disponibles para su venta

Son aquellos activos financieros en los que, desde el momento de invertir en ellos, la Institución tiene una intención distinta a una inversión con fines de negociación o para conservar a vencimiento, y se tiene la intención de negociarlos en un mediano plazo y en el caso de instrumentos de deuda en fechas anteriores a su vencimiento, con el objeto de obtener ganancias con base en sus cambios de valor en el mercado y no solo mediante los rendimientos inherentes.

Los títulos de deuda se registran a su costo de adquisición, el devengamiento de su rendimiento (intereses, cupones o equivalentes) y su valuación se efectúa de igual manera que los títulos con fines de negociación, incluyendo el reconocimiento del rendimiento devengado en resultados como realizado, pero reconociendo el efecto por valuación en el capital contable en el rubro de “superávit por valuación de valores”, hasta en tanto dichos instrumentos financieros no se vendan o se transfieran de categoría. Al momento de su venta los efectos reconocidos anteriormente en el capital contable, deberán reconocerse en los resultados del período en que efectúa la venta.

Los instrumentos de capital se registran a su costo de adquisición. Las inversiones en acciones cotizadas se valúan a su valor razonable, tomando como base los precios de mercado dados a conocer por los proveedores de precios independientes, en caso de que no existiera valor de mercado, se considera el valor contable de la emisora. Los efectos de valuación de instrumentos de capital se registran en el rubro de “superávit por valuación” en el capital contable.

Para los títulos de deuda y capital, los costos de transacción de los mismos se reconocen como parte de la inversión a la fecha de adquisición.

Esta categoría se compone de los siguientes tipos de Inversiones:

Disponibles para su venta gubernamentales (Títulos de deuda)

| EMISORA | MONEDA | PLAZO (Días)  |
|---------|--------|---|
| BONDESD | MXN    | 22  |
| BONOS   | MXN    | 344, 526, 1072, 1436, 1891, 2346, 3074, 3802, 6532, 7988 y 9808 |
| CETES   | MXN    | 15 y 85   |
| UDIBONO | UDIS   | 526, 5440, 7260, 9444 y 10900                                   |
| BACMEXT | MXN    | 5, 19, 28, 146 y 551  |

Disponibles para su venta privados (Títulos de deuda)

| EMISORA | MONEDA | PLAZO (Días)                          |
|---------|--------|---------------------------------------|
| 123LCB  | MXN    | 1014                                  |
| AC      | MXN    | 275                                   |
| AERMxCB | MXN    | 632                                   |
| AFIRALM | USD    | 89, 173 y 225                         |
| AFIRMAR | MXN    | 22, 28, 174, 183 y 315                |
| ALSEA   | MXN    | 637                                   |
| AMX     | MXN    | 705 y 1440                            |
| ARREACT | MXN    | 134 y 295                             |
| AUTLAN  | MXN    | 226 y 323                             |
| BACOMER | MXN    | 5, 9, 28, 76, 96, 196, 267, 287 y 322 |
| BACOMER | USD    | 758                                   |
| BACTIN  | MXN    | 1035                                  |
| BANOB   | MXN    | 310, 534, 831 y 1059                  |
| BANOBRA | UDIS   | 44                                    |
| BASE    | MXN    | 49, 72, 91, 125, 152, 173 y 275       |
| BBVA2   | USD    | 70                                    |
| BIMBO   | MXN    | 2072                                  |
| BIMBO2  | USD    | 1275                                  |
| BINBL53 | USD    | 1254                                  |
| BINBUR  | MXN    | 1335                                  |
| BLADEX  | MXN    | 1611                                  |
| BMAS    | MXN    | 57, 64, 71, 91, 99 y 113              |
| BSANC19 | USD    | 679                                   |
| CETELEM | MXN    | 1171                                  |
| CREALCB | MXN    | 673                                   |
| DAIMLER | MXN    | 433                                   |
| DONDE   | MXN    | 1021                                  |
| ELEKTRA | MXN    | 104, 348 y 645                        |
| FIBRAHD | MXN    | 694                                   |
| FNCOT   | MXN    | 933                                   |
| FUNO    | MXN    | 705                                   |
| GMFIN   | MXN    | 149 y 513                             |
| GPROFUT | MXN    | 2473                                  |
| HSBC    | USD    | 316                                   |
| KOF     | MXN    | 863                                   |
| LAB     | MXN    | 971                                   |
| LALA    | MXN    | 796 y 2616                            |
| LIVEE96 | USD    | 1372                                  |
| LIVEPOL | MXN    | 442                                   |
| MERCFIN | MXN    | 22 y 29                               |
| MEXC15  | USD    | 1006                                  |
| MONEX   | MXN    | 533                                   |
| MONTPIO | MXN    | 428                                   |
| NAFF    | MXN    | 1164                                  |
| NRF     | MXN    | 43                                    |
| SCOTIAB | USD    | 678                                   |
| SCOTIAB | MXN    | 898                                   |
| UNFINCB | MXN    | 453 y 632                             |
| VASCONI | MXN    | 127                                   |
| VRTCB   | MXN    | 1771                                  |
| VWLEASE | MXN    | 50 y 155                              |

Disponibles para su venta privados (Títulos de capital)

| EMISORA | MONEDA | PLAZO (Días) |
|---------|--------|--------------|
| AAPL    | MXN    | NA           |
| AC      | MXN    | NA           |
| AMD     | MXN    | NA           |
| AMX     | MXN    | NA           |
| AMZN    | MXN    | NA           |
| BABA    | MXN    | NA           |
| BACHOCO | MXN    | NA           |
| BBAJIO  | MXN    | NA           |
| BRKB    | MXN    | NA           |
| C       | MXN    | NA           |
| CMCSA   | MXN    | NA           |
| CSCO    | MXN    | NA           |
| CVS     | MXN    | NA           |
| DANHOS  | MXN    | NA           |
| EDUCA   | MXN    | NA           |
| EWZ     | MXN    | NA           |
| FB      | MXN    | NA           |
| FEMSA   | MXN    | NA           |
| FIBRAHD | MXN    | NA           |
| FIBRAMQ | MXN    | NA           |
| FIBRAPL | MXN    | NA           |
| FMTY    | MXN    | NA           |
| FSHOP   | MXN    | NA           |
| FUNO    | MXN    | NA           |
| GENTERA | MXN    | NA           |
| GFINBUR | MXN    | NA           |
| GFNORTE | MXN    | NA           |
| GRUMA   | MXN    | NA           |
| HERDEZ  | MXN    | NA           |
| IBM     | MXN    | NA           |
| INTC    | MXN    | NA           |
| IUAA    | MXN    | NA           |
| IYF     | MXN    | NA           |
| KIMBER  | MXN    | NA           |
| LIVEPOL | MXN    | NA           |
| MA      | MXN    | NA           |
| MRK     | MXN    | NA           |
| MSFT    | MXN    | NA           |
| MU      | MXN    | NA           |
| NAFTRAC | MXN    | NA           |
| NFLX    | MXN    | NA           |
| NVDA    | MXN    | NA           |
| R       | MXN    | NA           |
| SHV     | MXN    | NA           |
| USO     | MXN    | NA           |
| V       | MXN    | NA           |
| VITRO   | MXN    | NA           |
| VIXY    | MXN    | NA           |
| VZ      | MXN    | NA           |

## Deudor por reportos

Inicialmente se registran al precio pactado y se valúan a costo amortizado, mediante el reconocimiento del premio en los resultados del ejercicio conforme se devenga, de acuerdo con el método de interés efectivo. Los activos financieros recibidos como garantía o colateral se registran en cuentas de orden.

Durante el 2020 la Institución realizó operaciones de reporto con un plazo no mayor a 30 días, con emisores gubernamentales y semigubernamentales.

Reportos (Títulos de deuda)

| EMISORA | MONEDA | PLAZO (Días) |
|---------|--------|--------------|
| BACMEXT | MXN    | 5            |
| BONDESD | MXN    | 5            |
| BONOS   | MXN    | 5            |
| BPAG91  | MXN    | 5            |
| FEFA    | MXN    | 8            |

## Transferencia de inversiones

La transferencia de instrumentos clasificados originalmente con fines de negociación a otra categoría no es permitida, ni tampoco la transferencia de instrumentos financieros de otras categorías a la de instrumentos con fines de negociación, salvo que se encuentre en un mercado que por circunstancias inusuales fuera del control de la Institución pierda la característica de liquidez, siempre y cuando dicho movimiento sea consistente con la política de inversión de la Institución.

Durante 2020, la Institución no efectuó transferencia de inversiones entre las diferentes categorías.

## Préstamos de valores

Los préstamos de valores se reconocen al valor original del título y se consideran como valores restringidos. El importe del premio devengado se reconoce en los resultados del ejercicio, a través del método de interés efectivo durante la vigencia del préstamo, afectando el deudor por interés correspondiente.

## Deterioro

La Institución lleva a cabo un análisis de deterioro de sus inversiones, con base en evidencia objetiva de uno o más eventos que ocurrieron posteriormente al reconocimiento inicial de cada título y que pudieran haber tenido un impacto sobre sus flujos de efectivo futuros estimados. Ante la evidencia objetiva y no temporal de que el instrumento financiero se ha deteriorado en su valor, se determina y reconoce la pérdida correspondiente.

Al cierre del ejercicio 2020, la Institución no reconoció alguna pérdida por deterioro.

## Productos derivados

La Institución no realizó ninguna operación de productos derivados durante el ejercicio 2020.

## Activos intangibles

Los activos intangibles con vida útil definida incluyen principalmente el desarrollo interno de programas de cómputo y el pago a terceros por el uso de licencias de programas de cómputo. Los factores que han determinado su vida útil son el uso esperado del activo por parte de la Institución y los ciclos de vida típicos de los programas.

Estos activos se registran a su costo de adquisición o desarrollo y se amortizan en línea recta, durante su vida útil estimada. Las tasas anuales de amortización oscilan entre el 20% y 33%.

### d) De los ingresos y gastos de la operación con partes relacionadas

A continuación se muestra un resumen de las operaciones de ingresos y gastos con partes relacionadas, que afectaron los resultados de la Institución durante los ejercicios 2020 y 2019:

|  | 2020                        | 2019                        |
|--|-----------------------------|-----------------------------|
| <b><u>Ingresos</u></b>                             |                             |                             |
| Primas de seguro                                   | \$ 4,943,321                | \$ 5,313,307                |
| Arrendamiento                                      | 2,808,134                   | 2,591,425                   |
| Ingresos por siniestros                            | 86,670,648                  | 24,231,841                  |
| Comisiones de reaseguro                            | 66,242,956                  | 23,108,506                  |
| Gastos de ajuste de siniestros                     | 3,922,319                   | 1,859,749                   |
| Total  | <u><b>164,587,378</b></u>   | <u><b>57,104,828</b></u>    |
| <b><u>Gastos</u></b>                               |                             |                             |
| Primas cedidas                                     | \$ 230,606,899              | \$ 87,939,598               |
| Gastos por servicios administrativos (inversiones) | 602,908                     | 319,088                     |
| Gastos por servicios administrativos (de personal) | 966,841,576                 | 917,127,650                 |
| Gastos por servicios administrativos (reaseguro)   | 3,493,550                   | 7,281,526                   |
| Participación de salvamentos por reaseguro         | 1,306,991                   | 2,706,724                   |
| Total  | <u><b>1,202,851,924</b></u> | <u><b>1,015,374,586</b></u> |

## III. Gobierno corporativo

### a) Del sistema de gobierno corporativo

La Institución celebró sesiones del Consejo de administración durante el ejercicio 2020 como establece la LISF, y tiene establecido un sistema de gobierno corporativo considerando su perfil de riesgo, el cual no tuvo cambios significativos o relevantes:

## Estructura del consejo

| CONSEJERO                    | CARGO   | SUPLENTE                           |
|------------------------------|---|------------------------------------|
| Wilm Langenbach              | Presidente y Consejero Propietario                  | Armando Prieto Villarruel          |
| Héctor Enrique Galván Torres | Vicepresidente y Consejero Independiente            | Gerardo Muñoz Cedillo              |
| Amir Camillo Khadjavi        | Consejero Propietario                               | Marcelo Ramírez Galeana            |
| Juan Ignacio González Gómez  | Consejero Propietario                               | Jaime José Calderón López Figueroa |
| Monique De Azevedo Pereira   | Consejero Propietario                               | Patricia Carrillo Morales          |
| Susan Lynn Rucker            | Consejero Independiente                             | Antonio Nava Chapa                 |
| Ivan Sergio Escalante Cano   | Consejero Independiente                             | Beatriz Steta Gándara              |
| Olga Eugenia Ruíz Chapa      | Secretario no miembro del Consejo de administración |                                    |

Para el ejercicio 2020 el Consejo de administración estableció la política de remuneraciones de directivos relevantes con base en la siguiente estructura orgánica y operacional de la Institución:

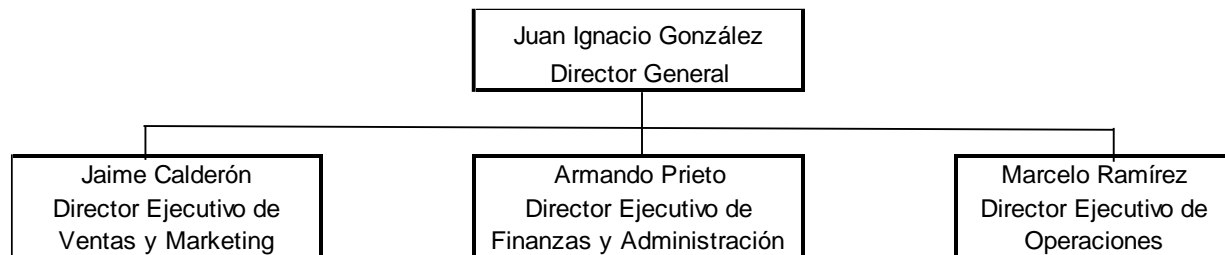

El monto total que representaron en su conjunto las compensaciones y prestaciones que percibieron de la Institución durante el ejercicio de 2020 las personas integrantes del Consejo de administración y los principales funcionarios fue de \$32,144,900 dicho monto está integrado por las siguientes compensaciones y prestaciones:

| <b><i>Prestación / Compensación</i></b> | <b><i>Descripción</i></b>   |
|---|---|
| Aguinaldo                               | Equivalente a 30 días de sueldo nominal.  |
| Prima vacacional                        | Corresponde al 100% de las vacaciones a que tenga derecho el empleado.                        |
| Fondo de ahorro                         | Se otorga el 13% del sueldo nominal, con el tope de la Ley de Impuesto sobre la Renta.        |
| Vales de despensa                       | Equivale al 10% del sueldo nominal mensual, con el tope de la Ley de Impuesto Sobre la Renta. |
| Seguro de gastos médicos mayores        | Con un tope de 500 veces el salario mínimo de la CDMX.  |



|                      |  |
|----------------------|--|
| Seguro de vida       | Equivalente a 20 meses de sueldo nominal.  |
| Chequeo médico anual | Se proporciona una vez por año.  |
| Bono anual           | Es una compensación por variable según el desempeño del empleado; se otorga a los funcionarios hasta el segundo nivel, se basa en el sueldo anual percibido del año anterior, ya que dicho bono se paga a año vencido. |

El importe total acumulado al 31 de diciembre de 2020 por la Institución para planes de pensiones y retiro para los empleados integrantes del Consejo de administración; así como los funcionarios hasta el segundo nivel corresponde a \$639,006.

También se informa que la Institución no mantuvo nexos patrimoniales o alianzas estratégicas con otras entidades.

### Estructura del sistema de gobierno corporativo

En cumplimiento con la disposición 3.1 de la CUSF, en la sesión con fecha 12 de mayo de 2020, el Consejo de administración aprobó la actualización a la estructura del sistema de gobierno corporativo para quedar integrado de la siguiente forma:

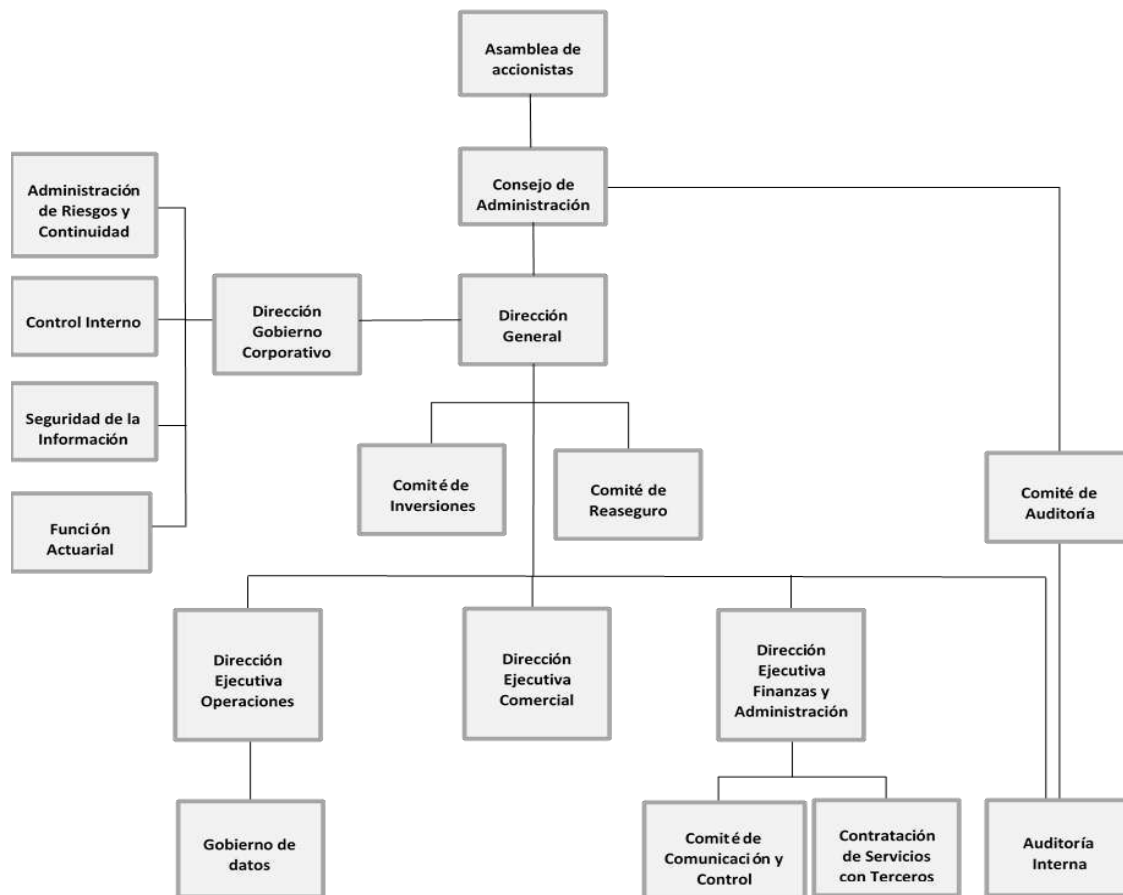

## Comités consultivos

El sistema de gobierno corporativo prevé las designaciones e integraciones de los comités, de acuerdo con lo establecido en el artículo 69 de la LISF y en cumplimiento a lo señalado en los apartados 3.8, 3.9 y 3.10, de la CUSF. Al respecto al cierre del año 2020 la integración de los comités es la siguiente:

### Comité de auditoría

|                            |                                |                         |
|----------------------------|--------------------------------|-------------------------|
| Iván Sergio Escalante Cano | Consejero Independiente        | Presidente              |
| Gerardo Muñoz Cedillo      | Consejero Independiente        | Consejero Independiente |
| Susan Lynn Rucker Wilson   | Consejero Independiente        | Consejero Independiente |
| Miguel Argueta Camacho     | Subdirector de Control Interno | Secretario no miembro   |

### Comité de reaseguro

|                             |  |                          |
|-----------------------------|--|--------------------------|
| Juan Ignacio González Gómez | Director general                             | Presidente               |
| Armando Prieto Villarruel   | Director Ejecutivo Finanzas y Administración | Responsable de Reaseguro |
| Marcelo Ramírez Galeana     | Director Ejecutivo de Operaciones            | Consejero                |
| Alicia Maldonado Peña       | Subdirector Reaseguro                        | Secretario               |
| Patricia Carrillo Morales   | Director Administración Riesgos              | Invitado                 |
| Rafael Rincón Casas         | Director Técnico Daños                       | Invitado                 |

### Comité de inversiones

|                                   |  |                         |
|-----------------------------------|--|-------------------------|
| Juan Ignacio González Gómez       | Director general   | Presidente              |
| Marcelo Ramírez Galeana           | Director Ejecutivo de Operaciones                            | Propietario             |
| Armando Prieto Villarruel         | Director Ejecutivo Finanzas y Administración                 | Propietario             |
| Joaquín Traslosheros Escondrillas | Director de Operaciones Financieras, Inversiones y Tesorería | Secretario              |
| Patricia Carrillo Morales         | Director Administración Riesgos                              | Asesor                  |
| Beatriz Steta Gándara             | Consejero Independiente                                      | Consejero Independiente |
| Gerardo Muñoz Cedillo             | Consejero Independiente                                      | Consejero Independiente |

Comité de Comunicación y Control

|                                  |   |   |
|----------------------------------|---|---|
| Pedro Casal Gómez                | Subdirector Ventas                              | Presidente  |
| Luz María Pérez Anguiano         | Subdirector de Emisión y Experiencia al Cliente | Miembro propietario   |
| Olga Eugenia Ruíz Chapa          | Director Legal y Cumplimiento                   | Oficial de Cumplimiento; y Miembro Propietario y Secretario |
| Francisco Javier Zavala Martínez | Director de Sistemas                            | Miembro Propietario   |
| Jorge Emilio Suárez García       | Director de Siniestros                          | Miembro Propietario   |
| Brenda Liliana Martínez Flores   | Subdirector Auditoría                           | Asesor no miembro   |

**b) De los requisitos de idoneidad**

La Institución tiene implementado un proceso para evaluar la idoneidad de los directivos relevantes y de quienes desempeñen otras funciones trascendentes, como se describe a continuación:

A. Se solicita la documentación para la integración del expediente.

B. En caso de que el candidato ocupe el puesto de Director general o corresponda a un funcionario de las dos jerarquías inmediatas inferiores a la del Director general, la Dirección de talento humano y bienestar organizacional adicionalmente solicita lo siguiente:

1. Datos generales de la persona relativos a su identidad.
2. Copia de títulos, certificados, diplomas o cualquier otro tipo de documento, en los que conste el reconocimiento de estudios técnicos o profesionales expedidos por instituciones educativas.
3. Curriculum vitae y respectiva evidencia documental de su desempeño.
4. Manifestación bajo protesta de decir verdad firmada por el candidato.
5. Información crediticia y valoración respectiva.
6. Honorabilidad de la evidencia documental, manifestando bajo protesta de decir verdad firmada por el candidato, de que no se encuentra en ninguno de los supuestos de restricción o incompatibilidad previstos en las disposiciones legales, reglamentarias y administrativas aplicables.
7. Comprobar calidad y capacidad técnica.

**c) Del sistema de administración integral de riesgos**

De conformidad con lo establecido en el capítulo 3.2. de la CUSF, la Institución estableció el sistema de administración integral de riesgos con la finalidad de gestionar los riesgos asociados a sus objetivos en el corto, mediano y largo plazo. Dicho sistema considera la estrategia de negocio implementada por el Consejo de administración y la alta dirección y el contexto externo para la generación de la estrategia de riesgos.

La visión general de la estrategia de riesgos es documentar los objetivos y las medidas para el control de riesgos, con la finalidad de alcanzar los objetivos estratégicos de la Institución y así salvaguardar un nivel de solvencia que permita hacer frente a las obligaciones ante los asegurados y garantizar la continuidad del negocio.

El seguimiento y control de riesgos se lleva a cabo por el área de administración de riesgos mediante políticas y procedimientos documentados en el manual de administración integral de riesgos de la Institución y que incluye lo siguiente:

a) Evaluación de riesgos, cuyo objetivo es identificar, medir, controlar, mitigar, dar seguimiento e informar los riesgos a los cuales está expuesta la Institución.

b) Sistema de límites y umbrales, que derivado del apetito de riesgo muestran la tolerancia y el nivel de exposición a los diversos tipos de riesgo y umbrales que sirven como indicadores de alerta temprana. El área de administración de riesgos cuenta con políticas de monitoreo de límites y umbrales; en caso de superar un límite es convocado el comité de administración integral de riesgos para generar un plan de acción, el cual se informa al Consejo de administración.

c) Cálculo para el requerimiento de capital de solvencia (RCS), el cual se realiza por medio de la fórmula general.

d) Procesos de informes de riesgo que aseguran que la información acerca de los riesgos a los que se encuentra expuesta la Institución y sus posibles efectos son monitoreados y analizados. Se cuentan con informes periódicos al Consejo de administración, dirección general, comité de auditoría, comité de administración integral de riesgos y áreas operativas.

Trimestralmente es celebrado el comité de administración integral de riesgos, en donde es presentado el informe de administración integral de riesgos a la dirección general y áreas operativas, así mismo es presentado en comité de auditoría y se informa al Consejo de administración. En dicho informe se presentan resultados de la gestión por riesgo, resultados de los informes diarios de inversión, informes mensuales de créditos; y anualmente también es presentado el informe de la autoevaluación de riesgos y solvencia institucionales (ARSI).

Estos procesos contemplan los riesgos de suscripción, mercado, crédito, liquidez, concentración, descalce y operativos, a los cuales está expuesta la Institución, cubriendo lo siguiente:

### **Riesgo de suscripción**

El objetivo para este riesgo es la gestión de los riesgos derivados de una inadecuada tarificación, reserva, gastos de administración y eventos extremos, para los cuales se cuenta con políticas de suscripción que definen los criterios y límites de la aceptación de negocios, funciones y facultades, procedimientos, así como seguimiento a indicadores de desempeño de índices de siniestralidad, costos de adquisición, gastos de administración, ratio combinado y resultados del RCS.

Durante el año se llevaron a cabo sesiones con el comité de suscripción, que tiene por objeto realizar una gestión más oportuna en este riesgo, por lo que en conjunto con las direcciones técnicas se revisan índices económicos y tendencias, índices de suficiencia, riesgo de concentración, descuentos, negocios suscritos, auditorías por ramo, nuevos productos, entre otros, con el fin de realizar las acciones necesarias para obtener mejor rentabilidad y solvencia.

### **Riesgo de mercado**

El objetivo para este riesgo es la gestión de los riesgos derivados por cambios en tasas de interés, tipos de cambio, índices de precios, entre otros, para lo cual se cuenta con una política de inversiones aprobada por el Consejo de administración, una gestión diaria del riesgo de mercado y límites por parte del área de administración de riesgos, así como de la valuación de resultados del RCS.

### **Riesgo de crédito**

El objetivo para este riesgo es la gestión de los riesgos derivados de la falta de pago de las contrapartes y deudores, para lo cual, en inversiones, el área de administración de riesgos da un seguimiento diario a este riesgo y sus límites establecidos en el manual de administración integral de riesgos, asimismo da seguimiento mensual para créditos quirografarios de agentes y trimestral para saldos de reaseguro. Adicionalmente, se cuentan con políticas y procedimientos para inversiones, reaseguro y aceptación de créditos.

### **Riesgo de liquidez**

El objetivo para este riesgo es la gestión de los riesgos derivados por la pérdida potencial por la venta anticipada o forzosa de activos a descuentos inusuales, para lo cual, en inversiones, el área de administración de riesgos da un seguimiento diario a este riesgo y sus límites documentados en el manual de administración integral de riesgos. Este riesgo no es contemplado en el cálculo del RCS.

### **Riesgo de descalce entre activos y pasivos**

El objetivo para este riesgo es la gestión de los riesgos derivados por la falta de correspondencia estructural entre activos y pasivos. Su evaluación se realiza mensualmente mediante un calce de flujos de efectivos de las posiciones del activo y pasivo. Se cuenta con una política de gestión de activos y pasivos.

### **Riesgo de concentración**

El objetivo de este riesgo es gestionar la diversificación de los riesgos tomados por la Institución, en donde se revisan las concentraciones por ramo, área geográfica, actividad económica y calificación crediticia. Se cuentan con límites para coberturas catastróficas, inversiones por emisor y tipo de valor.

### **Riesgo operativo**

El objetivo de este riesgo es la gestión de los riesgos derivados de los procesos operativos, recursos humanos, tecnológicos, legales, externos, estratégicos y reputacionales.

Para llevar a cabo esta gestión la organización cuenta con la metodología establecida en el manual de administración integral de riesgos; políticas y procedimientos documentados en las áreas operativas así como la realización de talleres de identificación y evaluación de riesgos operativos en conjunto con el dueño del riesgo.

El sistema de administración integral de riesgos debe estar inmerso en el proceso de toma de decisiones motivo por lo cual se consideran las funciones, responsabilidades, políticas y procedimientos de la Institución, asimismo está sustentado con las funciones y sistemas de control interno, auditoría interna, función actuarial, contratación de servicios con terceros y el sistema de gestión de continuidad de negocio.

La Institución forma parte del grupo Talanx y su gestión de riesgos se realiza y monitorea localmente.

#### **d) De la autoevaluación de riesgos y solvencia institucionales (ARSI)**

La autoevaluación de riesgos y solvencia institucionales (ARSI) es el proceso mediante el cual el Consejo de administración es capaz de monitorear los riesgos de la Institución y con base en ello determinar sus necesidades de capital y los impactos potenciales que le permita tomar decisiones estratégicas apropiadas. Este proceso es realizado de manera anual o cuando exista un cambio relevante en el perfil de riesgos.

Los estándares para llevar a cabo el proceso ARSI son proporcionados por el área de administración de riesgos, quien ejecuta, coordina y genera un informe para el Consejo de administración y la Comisión.

Las funciones involucradas en el proceso ARSI son:

- Función de administración integral de riesgos: ejecuta y coordina el proceso ARSI y genera el informe, así como la estrategia de riesgos, perfil de riesgos y límites de tolerancia.
- Director general y grupo directivo: establecen y comunican la estrategia de negocio y estrategia comercial.
- Dirección ejecutiva de administración y finanzas: genera el plan de negocio, que es un conjunto de objetivos específicos que, a su vez implican el desarrollo de estrategias, proyectos e inversiones en periodo de tiempo determinado, todo esto alineado a la estrategia del negocio.
- Función actuarial y reservas: proporciona la mejor estimación de provisiones técnicas, que se muestran en el balance económico, por lo que debe asegurar que las provisiones técnicas son adecuadas y consideradas en una base continua.
- Función de control interno y áreas operativas: proporcionan el resultado del monitoreo del cumplimiento normativo en las áreas de inversiones, reaseguro, reservas técnicas, RCS y capital mínimo pagado.
- Función de auditoría interna: proporciona los hallazgos resultantes de auditorías realizadas, los planes de acción y los resultados de las auditorías internas y externas.

El proceso ARSI inicia con el establecimiento de la estrategia de negocio, la estrategia de riesgos y la capacidad para asumir riesgos. Los aspectos de cumplimiento, auditorías, resultados de las funciones de administración integral de riesgos, actuarial, control interno, auditoría interna y contratación de servicios con terceros son recopilados para ser considerados en dicho proceso.

Asimismo, el área de administración de riesgos utiliza las proyecciones del plan de negocio, estados de resultados, balances económicos, fondos propios admisibles (FOPA), análisis de sensibilidad, escenarios estatutarios y adversos factibles definidos por la Institución para elaborar la prueba de solvencia dinámica, con lo que se determinan las necesidades globales de solvencia de la Institución utilizando para este fin la fórmula general y modelos alternos.

Una vez analizada toda la información el área de administración de riesgos, documenta el resultado del proceso ARSI en un informe, el cual contiene una propuesta de las medidas necesarias para atender las deficiencias detectadas en la materia.

Al estar concluido el proceso e informe del ARSI se somete a revisión por los integrantes del comité de administración de riesgos y por un tercero independiente. Posteriormente, dicho informe es sometido mediante sesión para revisión y aprobación al Consejo de administración. Los resultados, medidas y conclusiones contenidas en el ARSI son comunicadas a la Institución para la ejecución de las medidas a realizar.

#### **e) Del sistema de control interno**

La responsabilidad del sistema de control interno está a cargo del Director general, para lo cual, se apoya con el área de control interno para coordinar las funciones de contraloría, en conjunto con los responsables de las áreas operativas.

El sistema de control interno se conforma de políticas y procedimientos previamente aprobados por el comité de auditoría y el Consejo de administración, en cumplimiento a lo previsto en el capítulo 3.3 de las disposiciones de la CUSF, para prever los requerimientos establecidos en la LISF con el objeto de apoyar al sistema de gobierno corporativo.

Dicho sistema está basado en el marco de referencia COSO ERM (*the Committe of Sponsoring Organizations of the Threadway Commission*) permitiendo incrementar una garantía razonable hacia la calidad en la información y el logro de los objetivos de la Institución.

La evaluación del sistema de control interna desempeña actividades relacionadas con el diseño, establecimiento y actualización de medidas y controles que propicien el cumplimiento a la normativa interna y regulación externa.

Los resultados de la evaluación del ambiente de control de los procesos analizados son reportados a los responsables de la operación, y en caso de identificarse desviaciones, se establecen planes de acción para su corrección.

Se generan reportes de forma semestral presentados al Director general de acuerdo a la disposición 3.3.8 de la CUSF.

#### **f) De la función de auditoría interna**

El área de auditoría interna apoya a la Institución en el logro de sus objetivos a través de una detección, evaluación y comunicación oportuna de desviaciones a lineamientos internos y/o requerimientos regulatorios, así como de aportaciones de valor que impacten de manera positiva los procesos operativos.

Con base en la independencia de sus funciones provee a la Institución de seguridad razonable y objetiva con un enfoque sistemático y disciplinado para contribuir de manera conjunta con los responsables a mejorar la efectividad del sistema de contraloría interna, gobierno corporativo y administración de riesgos, mediante la revisión a los procesos internos de la Institución.

El área de auditoría interna cuenta con una política y procedimientos documentados para el desarrollo de sus funciones, dejando evidencia de las revisiones realizadas.

De conformidad con lo establecido en el capítulo 3.4. de la CUSF, el área de auditoría interna realiza de forma anual el programa de trabajo basado en riesgos (plan anual), en el cual se incluyen las revisiones a ejecutar y es aprobado por el comité de auditoría durante el último trimestre del año previo, dichas auditorías se llevan a cabo a través de la aplicación de pruebas sustantivas y de cumplimiento sobre bases selectivas, estas últimas a efecto de validar la eficacia de los controles internos establecidos manteniendo una actitud imparcial, objetiva y libre de influencias para garantizar la aplicación de medidas correctivas a las áreas responsables; y reportando el resultado de dichas revisiones al comité de auditoría y al Director general, asimismo al Consejo de administración a través del comité de auditoría.

Asimismo, el área de auditoría interna dá seguimiento a los hallazgos detectados, a fin de asegurar la adecuada implementación de los controles que mitiguen los riesgos asociados, informando periódicamente los avances y el estatus de hallazgos tanto a la administración como al comité de auditoría. Adicionalmente, los resultados de las auditorías y el seguimiento de la implementación de medidas de mejora se reportan al Consejo de administración a través del comité de auditoría.

#### **g) De la función actuarial**

La función actuarial es responsable de establecer y monitorear los mecanismos adecuados para mantener una gestión técnica sana en materia de desarrollo de productos, suscripción, reaseguro y cálculo de reservas, incluyendo la calidad de datos, con el fin de mantener una solvencia adecuada, prevenir desviaciones, y, en su caso, estableciendo medidas para corregir alguna situación técnica que pudiera poner en riesgo la solvencia de la Institución. Asimismo, debe informar al Consejo de administración y a la dirección general sobre los aspectos mencionados.

De conformidad con lo establecido en el capítulo 3.5. de la CUSF, la Institución tiene políticas y procedimientos que norman la forma en que deben realizar sus actividades de manera efectiva y permanente, mediante procesos que detallan las tareas a llevar a cabo a fin de dar cumplimiento a la regulación.

#### **h) De la contratación de servicios con terceros**

La Institución mantiene una política y un procedimiento para la contratación de servicios con terceros, la cual establece el proceso a seguir por todos los colaboradores que realizan servicios externos con terceros, contemplando la etapa de análisis y decisión de la contratación, y determinando las medidas de control en la autorización y opinión del área de administración integral de riesgos, lo que permite tener control y certeza de las obligaciones que adquiere el tercero en cumplimiento a los artículos 69, 70, 268 y 269 de la LISF y a lo establecido en el capítulo 3.6. de la CUSF.

### **IV. Perfil de riesgos**

#### **a) De la exposición al riesgo**

La Institución proporciona una descripción por separado para cada categoría de riesgo, de la exposición, concentración, mitigación y sensibilidad, tomando en cuenta la categorización empleada para el cálculo del RCS, así como del manual de administración integral de riesgos a que se refiere la fracción III de la disposición 3.2.10, la cual incluye la siguiente información:

Las categorías de riesgo establecidas en la Institución son:

1. Riesgo de suscripción
2. Riesgo de mercado
3. Riesgo de crédito
4. Riesgo de liquidez
5. Riesgo de descalce
6. Riesgo de concentración
7. Riesgo operativo

#### **Riesgo de suscripción**

Refleja el riesgo que se deriva de la aceptación de negocios.

##### **a) De la exposición al riesgo**

Es evaluado a través del monitoreo de los criterios y límites para la aceptación de negocios; de las funciones y responsabilidades del personal que realiza la suscripción y atención de siniestros, y el cálculo del RCS.



Los productos manejados por la Institución son seguros para automóviles, daños con enfoque en casa habitación, pequeña y mediana empresa y transportes, así como accidentes personales. Asimismo, los principales índices económicos, suficiencia y otros son monitoreados a través del comité de suscripción en conjunto con las direcciones técnicas de autos y daños.

b) De la concentración al riesgo

La Institución monitorea principalmente la concentración por tipo de negocio y zona geográfica, así como la concentración para riesgos catastróficos de terremoto y fenómenos hidrometeorológicos, en donde se cuentan con límites de aceptación de negocios que son monitoreados trimestralmente.

c) De la mitigación al riesgo

Para este riesgo se tienen prácticas de reducción de riesgos como programas con reaseguradores de prestigio con contratos proporcionales, no proporcionales y facultativos; medidas en políticas de suscripción y reaseguro que permiten una mejor aceptación de riesgos.

d) De la sensibilidad al riesgo

Este riesgo es sensible a factores internos y externos que afectan el número y costos de siniestros, que son monitoreados y controlados por las áreas de suscripción, siniestros, comité de suscripción y comité de administración de riesgos.

### **Riesgo de mercado**

Refleja la pérdida potencial por cambios en tasas de interés, tipo de cambio, índices de precios, etc.

a) De la exposición al riesgo

Es evaluado mediante la medición del valor en riesgo y el cálculo del RCS. El nivel de exposición a este riesgo es monitoreado y durante el presente año debido a las condiciones en volatilidad de los mercados financieros, en el mes de marzo este límite fue superado, por lo que tuvo que ser informado a los diversos Comités y Consejo de administración, estableciendo un plan que consistió en favorecer la liquidez sin asumir una pérdida por venta de instrumentos financieros y revisión de límites bajo un nuevo escenario económico, lo cual fue realizado generando una mayor estabilidad en este riesgo.

b) De la concentración al riesgo

El portafolio de inversiones de la Institución se compone en su mayoría de instrumentos de deuda, depósitos en bancos y de instrumentos de renta variable. Esta composición se encuentra segmentada en diversos tipos de valores para los cuales se estipulan límites de concentración dentro de la política de inversiones, con lo cual no se generan concentraciones relevantes que incrementen el nivel de exposición de este riesgo.

c) De la mitigación al riesgo

La gestión de las inversiones se realiza con base en la política de inversiones aprobada por el Consejo de administración de la Institución, teniendo como objetivo un manejo prudente de las inversiones, también se cuenta con un área y comité de inversiones, en donde se evalúan resultados y nuevas inversiones de manera mensual, así como un comité de administración de riesgos que se celebra de manera trimestral.

Para este riesgo, la Institución no cuenta con derivados.

d) De la sensibilidad al riesgo

Este riesgo es monitoreado diaria y mensualmente con pruebas de estrés y sensibilidad.

**Riesgo de crédito**

Refleja la pérdida potencial derivada de la falta de pago de las contrapartes y deudores.

a) De la exposición al riesgo

Este riesgo es evaluado utilizando una pérdida esperada con base en la calificación crediticia de la contraparte y su probabilidad de incumplimiento y el cálculo del RCS.

Para inversiones este riesgo es monitoreado diariamente y su exposición se ha mantenido por debajo de los límites autorizados por el Consejo de administración.

En reaseguro, este riesgo es monitoreado trimestralmente en el comité de reaseguro y comité de administración integral de riesgos, sin mostrar una pérdida potencial significativa para la Institución y el cumplimiento de sus obligaciones.

Asimismo, la Institución cuenta con una cartera no material de créditos quirografarios para agentes, la cual se monitorea e informa de manera mensual.

b) De la concentración al riesgo

La concentración de este riesgo es de acuerdo con la calificación de las contrapartes. Para inversiones la política no permite la generación de concentraciones que incrementen de manera significativa el nivel de exposición a este riesgo.

c) De la mitigación al riesgo

Este riesgo es mitigado a través de límites de riesgo de concentración en políticas de inversiones, reaseguro y administración integral de riesgos.

En materia de créditos, la Institución cuenta con políticas para el otorgamiento de créditos y manejo de la cobranza.

d) De la sensibilidad al riesgo

En inversiones, mensualmente se da seguimiento a pruebas de estrés sin mostrar impactos significativos que afecten la solvencia de la Institución.

**Riesgo de liquidez**

Refleja la pérdida potencial por la venta anticipada o forzosa de activos a descuentos inusuales para hacer frente a obligaciones.

a) De la exposición al riesgo

Este riesgo es evaluado mediante la estimación de la pérdida que puede presentarse por la venta de una posición a descuentos inusuales durante el presente año debido a las condiciones de volatilidad de los mercados financieros, en el mes de marzo este límite fue superado por lo que tuvo que ser informado a

los diversos comités y Consejo de administración, estableciendo un plan que consistió en favorecer la liquidez sin asumir una pérdida por venta de instrumentos financieros y revisión de límites bajo un nuevo escenario económico, lo cual fue realizado generando una mayor estabilidad en este riesgo.

b) De la concentración al riesgo

Para este riesgo se revisa la concentración de instrumentos mediante un análisis de brechas de liquidez.

c) De la mitigación al riesgo

Como práctica se establece un límite de riesgo autorizado por el Consejo de administración, también la Institución cuenta con prácticas para salvaguardar la disponibilidad de efectivo para cumplir con el pago de sus obligaciones.

d) De la sensibilidad al riesgo

Este riesgo es monitoreado diaria y mensualmente mediante seguimiento a pruebas de estrés y en comité de administración de riesgos de manera trimestral.

### **Riesgo de descalce**

Refleja la pérdida potencial por la falta de correspondencia estructural entre activos y pasivos.

a) De la exposición al riesgo

El análisis del calce de flujos de efectivo es realizado de forma mensual, informado en el comité de inversiones y administración integral de riesgos. Además, dicho análisis es utilizado por el área de inversiones en su gestión diaria con el fin de salvaguardar la liquidez de la Institución para cumplir con sus obligaciones.

b) De la concentración al riesgo

La concentración a este riesgo es monitoreada a través de la concentración del riesgo de liquidez.

c) De la mitigación al riesgo

Como práctica de mitigación a este riesgo se cuenta con política de gestión de activos y pasivos, la cual tiene como objetivo salvaguardar la correspondencia entre los activos y pasivos de la Institución.

d) De la sensibilidad al riesgo

Este riesgo es sensible a los factores que afectan a los riesgos de suscripción, mercado y liquidez.

### **Riesgo operativo**

Refleja la pérdida potencial por deficiencias o fallas en los procesos operativos, legales, en la tecnología de la información, en los recursos humanos, o eventos externos adversos relacionados con la operación, incluyendo los riesgos reputacional y estratégico.

a) De la exposición al riesgo

Para dar cumplimiento a los preceptos en materia de riesgo operativo se han implementado las políticas y procedimientos que permiten tener un adecuado proceso de gestión del riesgo operativo, que tienen como propósito fomentar una cultura de administración de riesgos en particular la del riesgo operativo, así como identificar, medir, monitorear, limitar, controlar e informar los riesgos operativos inherentes a las actividades diarias.

Este riesgo es evaluado a través de la realización de talleres de riesgo operativo con las áreas de la Institución, para lo cual primero se identifican los riesgos y controles en los procesos y se cuantifican de acuerdo con lo establecido en el manual de administración integral de riesgos, quedando documentados en la matriz de riesgos y controles. Los riesgos identificados y cuantificados son clasificados dependiendo de su importancia en un mapa de calor.

Asimismo se documentan dentro de la matriz de riesgos y controles, los riesgos que pueden ocasionar un riesgo reputacional o estratégico, documentando sus respectivos controles.

Los resultados son informados trimestralmente en el comité de administración integral de riesgos y documentados en el informe trimestral de administración integral de riesgos.

b) De la concentración al riesgo

Los riesgos operativos son clasificados dependiendo de las áreas operativas y tipo de riesgo: proceso, recursos humanos, tecnológicos, legales, entre otros, verificando la concentración en cada uno de ellos.

c) De la mitigación al riesgo

La mitigación de riesgos operativos se realiza a través de la definición y/o mejoras en los controles y el establecimiento de planes de contingencias.

d) De la sensibilidad al riesgo

Este riesgo es sensible a factores como errores humanos, de sistemas y procesos, los cuales son monitoreados por la Institución de manera periódica con el fin de implementar mejoras operativas desde los sistemas.

**e) Del capital social, prima en acciones, utilidades retenidas y dividendos**

**Capital social**

Al 31 de diciembre de 2020 el capital social se integra como sigue: el capital social histórico está representado por 4,189,033 acciones ordinarias, nominativas, sin expresión de valor nominal, divididas en: 9,944 de la serie "M" y 1,884,661 de la serie "E", que corresponden a la porción fija, y 2,294,428 que corresponden a la porción variable, que es ilimitada.

El capital social pagado incluye \$4,917,557 MXN proveniente de la capitalización del superávit por revaluación de inmuebles.

**Prima en acciones**

La Institución no reporta prima en acciones al cierre de los ejercicios 2020 y 2019.

## Estructura del capital contable

Al 31 de diciembre de 2020, el capital contable se integró como se muestra a continuación:

|                                    | <u>Nominal</u>       | <u>Revaluación</u>   | <u>Total</u>         |
|------------------------------------|----------------------|----------------------|----------------------|
| Capital social                     | \$ 189,527,409       | \$ 240,279,528       | \$ 429,806,937       |
| Reserva legal                      | 252,726,925          | 14,480,439           | 267,207,364          |
| Otras reservas                     | 55,028,140           | 43,403,833           | 98,431,973           |
| Superávit por valuación            | 106,274,069          | (55,872,686)         | 50,401,383           |
| Resultado de ejercicios anteriores | 1,164,818,382        | (306,884,011)        | 857,934,371          |
| Resultado del ejercicio            | <u>479,133,016</u>   | <u>-</u>             | <u>479,133,016</u>   |
| Suma del capital contable          | <u>2,247,507,941</u> | <u>( 64,592,897)</u> | <u>2,182,915,044</u> |

Al 31 de diciembre de 2019, el capital contable se integró como se muestra a continuación:

|                                    | <u>Nominal</u>       | <u>Revaluación</u>   | <u>Total</u>         |
|------------------------------------|----------------------|----------------------|----------------------|
| Capital social                     | \$ 189,527,409       | \$ 240,279,528       | \$ 429,806,937       |
| Reserva legal                      | 222,289,400          | 14,480,439           | 236,769,839          |
| Otras reservas                     | 55,028,140           | 43,403,833           | 98,431,973           |
| Superávit por valuación            | 74,534,442           | (55,872,686)         | 18,661,756           |
| Resultado de ejercicios anteriores | 1,025,880,658        | (306,884,011)        | 718,996,647          |
| Resultado del ejercicio            | <u>304,375,249</u>   | <u>-</u>             | <u>304,375,249</u>   |
| Suma del capital contable          | <u>1,871,635,298</u> | <u>( 64,592,897)</u> | <u>1,807,042,401</u> |

Al 31 de diciembre de 2020, la Institución tiene cubierto el capital mínimo requerido, que asciende a \$109,054,842 equivalente a 17,042,434 unidades de inversión (UDI, que es una unidad de cuenta cuyo valor se actualiza por inflación y se determina por el banco central) valorizadas a \$6.399018, que era el valor de la UDI al 31 de diciembre de 2019.

Al 31 de diciembre de 2019, la Institución tiene cubierto el capital mínimo requerido, que asciende a \$106,116,948 equivalente a 17,042,434 unidades de inversión (UDI, que es una unidad de cuenta cuyo valor se actualiza por inflación y se determina por el banco central) valorizadas a \$6.226631, que era el valor de la UDI al 31 de diciembre de 2018.

## Dividendos

El 28 de agosto de 2020, la asamblea general ordinaria de accionistas acordó decretar dividendos por un total de \$135,000,000 MXN a razón de \$32.27 MXN por acción, el cual ha sido pagado.

El 31 de mayo de 2019, la asamblea general ordinaria de accionistas acordó decretar dividendos por un total de \$115,000,000 MXN a razón de \$27.45 MXN por acción, el cual ha sido pagado.

## V. Evaluación de la solvencia

Para efectos de dar cumplimiento a la evaluación de la solvencia, la Institución presenta información sobre su balance general para determinar el cálculo del RCS, en el cual se incluyen las siguientes descripciones

generales para activos, reservas técnicas y otros pasivos, de las bases y los métodos empleados para su valuación, así como una explicación de las diferencias significativas existentes, en su caso, entre las bases y los métodos para la valuación de los mismos y la empleada en los estados financieros básicos consolidados anuales:

#### a) De los activos

Los tipos de activos de la Institución se describen de manera general sobre las bases, métodos y supuestos utilizados para su valuación, conforme a lo siguiente:

#### Inversiones

Al 31 de diciembre de 2020 y 2019, el plazo promedio de las inversiones en instrumentos de deuda en sus diversas clasificaciones es el siguiente:

| <u>Clasificación</u>      | <b>2020</b> | <b>2019</b> |
|---------------------------|-------------|-------------|
| Con fines de negociación  | 50 días     | 51 días     |
| Disponibles para su venta | 6.1 años    | 1.13 años   |

Al 31 de diciembre de 2020 y 2019, el portafolio de inversiones se analiza como se muestra a continuación:

|   | <u>Importe</u> | <b>2020</b><br><u>Deudores por</u><br><u>intereses</u> | <u>Valuación</u><br><u>de valores</u> | <u>Total</u>  |
|---|----------------|--|---------------------------------------|---------------|
| <b>Títulos de deuda:</b>                              |                |  |                                       |               |
| <b>Valores gubernamentales:</b>                       |                |  |                                       |               |
| Para financiar la operación:                          |                |  |                                       |               |
| Certificados de la Tesorería de la Federación (CETES) | -              | -  | -                                     | -             |
| Banco de Comercio Exterior (BACMEXT)                  | 19,908,700     | 66   | -                                     | 19,908,766    |
|   | 19,908,700     | 66   | -                                     | 19,908,766    |
| Disponibles para la venta:                            |                |  |                                       |               |
| CETES   | 95,321,249     | 367,697  | 1,190                                 | 95,690,136    |
| Bonos de Desarrollo del Gobierno Federal (BONDES)     | 845,180,876    | 4,221,701  | 22,532,270                            | 871,934,847   |
| NAFF  | 50,928,897     | 1,009,792  | 907,439                               | 52,846,128    |
| BANOB-BANOBRA   | 87,709,616     | 8,696,543  | 2,597,558                             | 99,003,717    |
| BACMEXT   | 1,016,547,671  | 1,996,297  | 768,737                               | 1,019,312,705 |
| UDIBONO   | 387,000,344    | 751,464  | 34,471,075                            | 422,222,883   |
|   | 2,482,688,653  | 17,043,494   | 61,278,269                            | 2,561,010,416 |
|   | 2,502,597,353  | 17,043,560   | 61,278,269                            | 2,580,919,182 |
| <b>Valores empresas privadas:</b>                     |                |  |                                       |               |
| Para financiar la operación:                          |                |  |                                       |               |
| Del sector financiero                                 | 937,463,004    | 3,936,425  | -                                     | 941,399,429   |

|                            |                      |                   |                  |                      |
|----------------------------|----------------------|-------------------|------------------|----------------------|
| Del sector no financiero   | 3,440,405            | -                 | (3,440,405)      | -                    |
| Disponibles para la venta: |                      |                   |                  |                      |
| Del sector financiero      | 821,310,393          | 8,867,941         | 5,443,877        | 835,622,211          |
| Del sector no financiero   | 307,592,434          | 3,068,836         | 6,718,125        | 317,379,395          |
|                            | <u>2,069,806,236</u> | <u>15,873,202</u> | <u>8,721,597</u> | <u>2,094,401,035</u> |

**Títulos de capital:**

**Valores de empresas de renta variable:**

|                            |                    |          |                     |                    |
|----------------------------|--------------------|----------|---------------------|--------------------|
| Disponibles para su venta: |                    |          |                     |                    |
| Del sector financiero      | 58,644,297         | -        | (9,161,178)         | 49,483,119         |
| Del sector no financiero   | 179,416,339        | -        | (14,359,737)        | 165,056,602        |
|                            | <u>238,060,636</u> | <u>-</u> | <u>(23,520,915)</u> | <u>214,539,721</u> |

**Extranjeros:**

|                            |                    |                  |                  |                    |
|----------------------------|--------------------|------------------|------------------|--------------------|
| Disponibles para su venta: |                    |                  |                  |                    |
| Gubernamentales            | 205,950            | 1,947            | 12,170           | 220,067            |
| Del sector financiero      | 178,401,402        | 1,201,465        | (663,406)        | 178,939,461        |
| Del sector no financiero   | 15,019,085         | 42,732           | 174,453          | 15,236,270         |
|                            | <u>193,626,437</u> | <u>1,246,144</u> | <u>(476,783)</u> | <u>194,395,798</u> |

**Reportos:**

|                            |                      |                   |                   |                      |
|----------------------------|----------------------|-------------------|-------------------|----------------------|
| Disponibles para su venta: |                      |                   |                   |                      |
| Gubernamentales            | 939,999,704          | 183,819           | -                 | 940,183,523          |
| Del sector financiero      | -                    | -                 | -                 | -                    |
| Del sector no financiero   | -                    | -                 | -                 | -                    |
|                            | <u>939,999,704</u>   | <u>183,819</u>    | <u>-</u>          | <u>940,183,523</u>   |
|                            | <u>5,944,090,366</u> | <u>34,346,725</u> | <u>46,002,168</u> | <u>6,024,439,259</u> |

|   | <b>2019</b>    |                               |                             |               |
|---|----------------|-------------------------------|-----------------------------|---------------|
|   | <b>Importe</b> | <b>Deudores por intereses</b> | <b>Valuación de valores</b> | <b>Total</b>  |
| <b>Títulos de deuda:</b>                              |                |                               |                             |               |
| <b>Valores gubernamentales:</b>                       |                |                               |                             |               |
| Para financiar la operación:                          |                |                               |                             |               |
| Certificados de la Tesorería de la Federación (CETES) | -              | -                             | -                           | -             |
| Banco de Comercio Exterior (BACMEXT)                  | 155,128,127    | 54,985                        | -                           | 155,183,112   |
|   | 155,128,127    | 54,985                        | -                           | 155,183,112   |
| Disponibles para la venta:                            |                |                               |                             |               |
| CETES   | 5,940,156      | 30,251                        | (4,213)                     | 5,966,194     |
| Bonos de Desarrollo del Gobierno Federal (BONDES)     | 242,780        | 983                           | 3,330                       | 247,093       |
| Bonos de Protección al Ahorro (BPA)                   | -              | -                             | -                           | -             |
| SHF0001   | -              | -                             | -                           | -             |
| BANOBRA   | 8,891,003      | 8,178,032                     | 130,603                     | 17,199,638    |
| BACMEXT   | 1,451,519,885  | 11,893,394                    | 675,088                     | 1,464,088,367 |
| UDIBONO   | 182,623,337    | 315,780                       | 3,908,522                   | 186,847,639   |
|   | 1,649,217,161  | 20,418,440                    | 4,713,330                   | 1,674,348,931 |
|   | 1,804,345,288  | 20,473,425                    | 4,713,330                   | 1,829,532,043 |
| <b>Valores empresas privadas:</b>                     |                |                               |                             |               |
| Para financiar la operación:                          |                |                               |                             |               |
| Del sector financiero                                 | 869,000,000    | 21,368,155                    | -                           | 890,368,155   |
| Del sector no financiero                              | 3,440,405      | -                             | (3,440,405)                 | -             |
| Disponibles para la venta:                            |                |                               |                             |               |
| Del sector financiero                                 | 1,009,579,091  | 16,692,185                    | 8,348,595                   | 1,034,619,871 |
| Del sector no financiero                              | 356,936,957    | 4,841,301                     | 490,024                     | 362,268,282   |
|   | 2,238,956,453  | 42,901,641                    | 5,398,214                   | 2,287,256,308 |
| <b>Títulos de capital:</b>                            |                |                               |                             |               |
| <b>Valores de empresas de renta variable:</b>         |                |                               |                             |               |
| Disponibles para su venta:                            |                |                               |                             |               |
| Del sector financiero                                 | 41,558,548     | -                             | (1,000,155)                 | 40,558,393    |
| Del sector no financiero                              | 104,165,596    | -                             | (5,053,213)                 | 99,112,383    |
|   | 145,724,144    | -                             | (6,053,368)                 | 139,670,776   |



**Extranjeros:**

Disponibles para su venta:

|                          |                   |                |                 |                   |
|--------------------------|-------------------|----------------|-----------------|-------------------|
| Gubernamentales          | 19,134,708        | 99,016         | 62,724          | 19,296,447        |
| Del sector financiero    | 38,762,612        | 432,034        | (148,355)       | 39,046,290        |
| Del sector no financiero | 22,750,225        | 58,004         | 9,820           | 22,818,049        |
|                          | <u>80,647,545</u> | <u>589,054</u> | <u>(75,811)</u> | <u>81,160,786</u> |

**Reportos:**

Disponibles para su venta:

|                          |                      |                   |                  |                      |
|--------------------------|----------------------|-------------------|------------------|----------------------|
| Gubernamentales          | 539,999,721          | 109,219           | -                | 540,108,940          |
| Del sector financiero    | -                    | -                 | -                | -                    |
| Del sector no financiero | -                    | -                 | -                | -                    |
|                          | <u>539,999,721</u>   | <u>109,219</u>    | <u>-</u>         | <u>540,108,940</u>   |
|                          | <u>4,809,673,151</u> | <u>64,073,338</u> | <u>3,982,364</u> | <u>4,877,728,853</u> |

**Disponibilidad**

Al 31 de diciembre de 2020 y 2019 las cuentas de disponibilidades se integran como sigue:

|   | 2020               | 2019               |
|---|--------------------|--------------------|
| Fondo de caja   | \$ 2,152,630       | \$ 952,630         |
| Cuentas de Cheques en moneda nacional                       | 117,178,885        | 106,616,558        |
| Cuentas de Cheques en Dólares convertidos a moneda nacional | <u>45,779,154</u>  | <u>29,276,757</u>  |
|   | <u>165,110,669</u> | <u>136,845,945</u> |

**Inmuebles, mobiliario y equipo**

El mobiliario y equipo y los conceptos susceptibles de depreciación se expresan como sigue: i) adquisiciones realizadas a partir del 1 de enero de 2008, a su costo histórico, y ii) adquisiciones realizadas hasta el 31 de diciembre de 2007, a sus valores actualizados, determinados mediante la aplicación a su costo de adquisición de factores derivados del índice nacional de precios al consumidor (INPC) hasta el 31 de diciembre de 2007. Consecuentemente, estos se expresan a su costo histórico modificado, menos la depreciación y amortizaciones acumuladas. La depreciación se calcula por el método de línea recta con base en las vidas útiles de los activos aplicadas al costo histórico modificado del mobiliario y equipo y de los conceptos susceptibles de amortización.

Los inmuebles se registran inicialmente a su costo de adquisición y actualizan mediante avalúos practicados por peritos independientes. Existe la obligación de realizar avalúos anualmente. Durante los ejercicios 2020 y 2019 la Institución practicó avalúos sobre sus inmuebles, teniendo como resultado un incremento en el valor por \$3,278,585 y \$7,710,916, respectivamente. El cálculo de la depreciación se realiza con base en la vida útil remanente sobre el valor actualizado de las construcciones, determinada con el último avalúo practicado.

Al 31 de diciembre de 2020 y 2019 el rubro de inmuebles se integra como se muestra a continuación:

|                          | <b>2020</b>               | <b>2019</b>               |
|--------------------------|---------------------------|---------------------------|
| Terreno                  | \$ 81,513,368             | \$ 81,513,368             |
| Construcción             | 5,329,831                 | 5,329,831                 |
| Instalaciones especiales | <u>6,300,224</u>          | <u>6,300,224</u>          |
| Subtotal                 | 93,143,423                | 93,143,423                |
| Valuación neta           | 42,939,827                | 47,055,393                |
| Depreciación acumulada   | <u>(13,215,128)</u>       | <u>(19,946,906)</u>       |
| Inmueble en construcción | <u>242,869,240</u>        | <u>99,625,256</u>         |
| Inmueble - Neto          | <u><u>365,737,362</u></u> | <u><u>219,904,166</u></u> |

### Deudor por prima

Las primas pendientes de cobro representan los saldos de primas con una antigüedad menor al término convenido o 45 días de acuerdo con las disposiciones de la Comisión. Cuando se trata de las primas por cobrar a dependencias o entidades de la administración pública federal las cuales se reclasifican al rubro de "adeudos a cargo de dependencias o entidades de la administración pública federal", si se encuentran respaldadas por una licitación pública nacional a cargo de dichas entidades, que hayan celebrado, para efectos de la licitación, un convenio con el ejecutivo federal que se encuentren apoyadas en el presupuesto de egresos de la federación para el ejercicio fiscal que corresponda.

Al 31 de diciembre de 2020 y 2019, el rubro de deudores por prima se integra cómo se muestra a continuación:

| <u>Ramo</u>                                 | <b>2020</b>                 | <b>%</b> | <b>2019</b>                 | <b>%</b> |
|---|-----------------------------|----------|-----------------------------|----------|
| Vida:                                       |                             |          |                             |          |
| Individual                                  | \$ -                        | 0%       | \$ -                        | 0%       |
| Grupo y colectivo                           | <u>20,202,339</u>           | 0.29%    | <u>36,105,954</u>           | 0.5%     |
| Accidentes y enfermedades                   | <u>1,052,499</u>            | 0%       | <u>1,800,580</u>            | 0%       |
| Diversos                                    | 124,498,205                 | 1.78%    | 108,774,896                 | 1.5%     |
| Responsabilidad civil y riesgo profesional  | 52,982,760                  | 0.76%    | 38,662,506                  | 0.5%     |
| Marítimo y transportes                      | 117,747,369                 | 1.68%    | 75,189,774                  | 1.0%     |
| Incendio                                    | 82,410,009                  | 1.18%    | 9,721,012                   | 0.9%     |
| Terremoto                                   | 31,097,852                  | 1.12%    | 19,935,165                  | 0.3%     |
| Huracán y otros riesgos hidrometeorológicos | 47,737,085                  | 0.5%     | 34,379,389                  | 0.5%     |
| Automóviles                                 | <u>6,531,057,640</u>        | 94.8%    | <u>7,017,928,749</u>        | 94.8%    |
| Subtotal                                    | <u>6,987,530,920</u>        |          | <u>7,364,551,491</u>        |          |
| Total                                       | <u><u>7,008,785,758</u></u> | 100%     | <u><u>7,402,458,025</u></u> | 100%     |

Al 31 de diciembre de 2020 y 2019, el rubro de adeudos a cargo de dependencias y entidades de la administración pública se integra como se muestra a continuación:

|               | <b>2020</b>              | <b>2019</b>              |
|---------------|--------------------------|--------------------------|
| <u>Daños:</u> |                          |                          |
| Daños         | \$ 10,328,878            | \$ -                     |
| Automóviles   | <u>38,038,338</u>        | <u>10,969,292</u>        |
| Total         | <u><u>48,367,216</u></u> | <u><u>10,969,292</u></u> |

## Reaseguro cedido

Las operaciones originadas por los contratos de reaseguro cedido, suscritos por la Institución, se presentan en el rubro de “instituciones de seguros y de fianzas” en el balance general, para efectos de presentación los saldos netos acreedores por reasegurador se reclasifican al rubro de pasivo correspondiente.

La Institución limita el monto de su responsabilidad de los riesgos asumidos mediante la distribución con reaseguradores, a través de contratos automáticos y facultativos cediendo a dichos reaseguradores una parte de la prima.

La Institución tiene una retención limitada, misma que se protege con un contrato de exceso de pérdida en la operación de daños.

Al 31 de diciembre de 2020 y 2019, los saldos por cobrar y por pagar a reaseguradores se analizan como sigue:

|  | 2020               | 2019              |
|--|--------------------|-------------------|
| <u>Por cobrar:</u>                     |                    |                   |
| Hannover Rück SE                       | \$ 60,894,722      | \$ -              |
| Endurance Worldwide Insurance Limited  | 4,084,128          | -                 |
| MS Amlin AG                            | 3,021,047          | -                 |
| HDI Global Network                     | 6,462,071          | 261,264           |
| Mapfre RE Compañía                     | 23,344,685         | 980,276           |
| Reaseguradora Patria S.A.              | 37,875,625         | 7,379,952         |
| Scor Reinsurance Company               | 30,898,942         | 5,425,614         |
| Lloyd's                                | 1,304,227          | 3,437,561         |
| Everest Reinsurance Company            | 37,640,067         | 3,208,398         |
| Aspen Insurance UK Limited             | 2,339,734          | 2,954,583         |
| Catlin RE Switzerland                  | 690,840            | 1,927,513         |
| QBE Reinsurance Europe LTD             | 7,169,130          | 1,797,245         |
| Transatlantic Reinsurance Company      | 20,212,010         | 1,228,847         |
| HDI Global SE                          | 3,213              | 803,028           |
| Qatar Reinsurance Company Limited      | 687,656            | 1,424,232         |
| Axis Re Se                             | 9,720,752          | -                 |
| HDI Global Seguros S. A.               | 7,965,126          | -                 |
| Validus Reinsurance (Switzerland) LTD. | 4,773,702          | -                 |
| Lloyd's Syndicate 4472 (Liberty)       | 6,633,722          | -                 |
| Otros reaseguradores                   | <u>260,702</u>     | <u>505,423</u>    |
| Total                                  | <u>265,982,101</u> | <u>31,333,936</u> |
| <u>Por pagar:</u>                      |                    |                   |
| HDI Gerling México S-A                 | -                  | -                 |
| Hannover Rück SE                       | -                  | 14,232,448        |
| Endurance Worldwide Insurance Limited  | -                  | 2,392,429         |
| MS Amlin AG                            | -                  | 1,794,324         |
| Reaseguradora Patria, S. A.            | -                  | 919,131           |
| Everest Reinsurance Company            | -                  | 3,170,115         |
| Scor Reinsurance Company               | -                  | -                 |
| Transatlantic Reinsurance Company      | -                  | 1,627,639         |
| Mapfre RE Compañía                     | -                  | 1,990,125         |
| Axis RE SE                             | -                  | -                 |
| Qatar Reinsurance Company              | -                  | -                 |
| QBE Reinsurance Europe LTD             | -                  | 628,393           |

|                            |                    |                   |
|----------------------------|--------------------|-------------------|
| Talanx Aktiengesellschaft  | 152,226,827        | -                 |
| Catlin RE Switzerland LTD. | -                  | -                 |
| Otros reaseguradores       | <u>813,298</u>     | <u>10,243,453</u> |
| Total                      | <u>153,040,125</u> | <u>36,998,057</u> |

Importe recuperable del reaseguro por riesgos en curso y por siniestros pendientes

La Institución registra la participación de los reaseguradores en las reservas de riesgos en curso y para obligaciones pendientes de cumplir por siniestros ocurridos no reportados y gastos de ajuste asignados a los siniestros, así como el importe esperado de las obligaciones futuras derivadas de siniestros reportados.

La administración de la Institución determina la estimación de los importes recuperables por la participación de los reaseguradores en las reservas mencionadas en el párrafo anterior, considerando la diferencia temporal entre las recuperaciones de reaseguro y los pagos directos y la probabilidad de recuperación, así como a las pérdidas esperadas por incumplimiento de la contraparte.

De acuerdo a las disposiciones de la Comisión, los importes recuperables procedentes de contratos de reaseguro con contrapartes que no tengan registro autorizado, no son susceptibles de cubrir la base de inversión, ni podrán formar parte de los FOPA.

### Otros Activos

Al 31 de diciembre de 2020 y 2019, los otros activos diversos se integra como sigue:

| <u>Concepto</u>                         | <b>2020</b>          | <b>2019</b>          |
|---|----------------------|----------------------|
| Otros:                                  |                      |                      |
| Pagos anticipados                       | \$ 137,797,201       | \$ 114,375,326       |
| Salvamentos                             | 451,564,586          | 464,771,209          |
| Otros                                   | <u>70,525</u>        | <u>-</u>             |
|   | <u>589,432,312</u>   | <u>579,146,535</u>   |
| Impuestos:                              |                      |                      |
| Pagos efectuados a cuenta del ISR anual | 116,386,315          | 190,014,041          |
| ISR diferido                            | <u>515,337,211</u>   | <u>494,222,196</u>   |
|   | <u>631,723,526</u>   | <u>684,236,237</u>   |
|   | <u>1,221,155,838</u> | <u>1,263,382,772</u> |

### b) De las reservas técnicas

La Institución constituye y valúa las reservas técnicas establecidas en la Ley, de conformidad con las disposiciones de carácter general emitidas por la Comisión en el Título 5 de la CUSF y en el artículo 216 de la LISF, en relación con todas las obligaciones de seguro que la Institución ha asumido frente a los asegurados y beneficiarios de contratos de seguro y reaseguro, los gastos de administración, así como los gastos de adquisición que, en su caso, asume con relación a los mismos.

Para la constitución y valuación de las reservas técnicas se utilizan los métodos actuariales registrados ante la Comisión, basados en la aplicación de los estándares de práctica actuarial señalados por la Comisión mediante las disposiciones de carácter general, y considerando la información disponible en los mercados financieros, así como la información disponible sobre riesgos técnicos de seguros y reaseguro. La valuación de estas reservas es dictaminada por un actuario independiente y registrado ante la propia Comisión.

Tratándose de las reservas técnicas relativas a los seguros de riesgos catastróficos y otras reservas que conforme a la Ley determine la Comisión, los métodos actuariales de constitución y valuación empleados por la Institución, fueron determinados por la Comisión mediante disposiciones de carácter general. Las siguientes reservas son las que la Institución ha constituido al 31 de diciembre de 2020:

#### Reserva de riesgos en curso (RRC)

La Institución tiene registradas ante la Comisión, las notas técnicas y los métodos actuariales mediante los cuales constituye y valúa la reserva para riesgos en curso.

Esta reserva tiene como propósito cubrir el valor esperado de las obligaciones futuras (mejor estimación), derivadas del pago de siniestros, beneficios, valores garantizados, dividendos, gastos de adquisición y administración, así como cualquier otra obligación futura derivada de los contratos de seguros, más un margen de riesgo.

La mejor estimación será igual al valor esperado de los flujos futuros, considerando ingresos y egresos, de obligaciones, entendido como la media ponderada por probabilidad de dichos flujos, considerando el valor temporal del dinero con base en las curvas de tasas de interés libres de riesgo de mercado para cada moneda o unidad monetaria proporcionadas por el proveedor de precios independiente, a la fecha de valuación. Las hipótesis y procedimientos con que se determinan los flujos futuros de obligaciones, con base en los cuales se obtendrá la mejor estimación, fueron definidos por la Institución en el método propio que registró para el cálculo de la mejor estimación.

Para efectos de calcular los flujos futuros de ingresos no se consideran las primas que al momento de la valuación se encuentren vencidas y pendientes de pago, ni los pagos fraccionados que se contabilicen en el rubro de “deudor por prima” en el balance general.

#### Seguros multianuales

En el caso de pólizas multianuales, la reserva de riesgos en curso es la mejor estimación de las obligaciones futuras del año de vigencia de que se trata, más las primas de tarifa correspondientes a las anualidades futuras acumuladas con el rendimiento correspondiente a dichas anualidades, durante el tiempo que lleva vigente la póliza, más el margen de riesgo. A las primas correspondientes a las anualidades futuras se les deberá restar el costo de adquisición que, en su caso, para efectos contables, se deba registrar al momento de la emisión en forma separada de la reserva.

#### Seguros para riesgos catastróficos

La Institución determina la reserva de riesgos en curso de la cobertura de terremoto, huracán y otros riesgos hidrometeorológicos, con la parte no devengada de la prima de riesgo anual, considerando las bases técnicas establecidas en la CUSF. En el caso de pólizas que amparan riesgos que por sus características no pueden ser valuados con las bases técnicas que se indican, principalmente reaseguro tomado en el extranjero o bienes cubiertos ubicados en el extranjero, la reserva de riesgos en curso se calcula como la parte no devengada de la prima de riesgo retenida, calculada dicha prima de riesgo, como el 35% de las primas emitidas de cada una de las pólizas en vigor al momento de la valuación.

#### Margen de riesgo

Se calcula determinando el costo neto de capital correspondiente a los FOPA requeridos para respaldar el RCS, necesario para hacer frente a las obligaciones de seguro de la Institución, durante su período de vigencia. Para efectos de la valuación de la reserva de riesgos en curso, se utiliza el RCS correspondiente del cierre del mes inmediato anterior a la fecha de valuación. En caso de presentarse incrementos o

disminuciones relevantes en el monto de las obligaciones de la Institución a la fecha de reporte, la Institución realiza ajustes a dicho margen de riesgo, lo que le permite reconocer el incremento o decremento que puede tener el mismo derivado de las situaciones comentadas. En estos casos, se informa a la Comisión el ajuste realizado y los procedimientos utilizados para realizar dicho ajuste.

El margen de riesgo se determina por cada ramo y tipo de seguro, conforme al plazo y moneda considerados en el cálculo de la mejor estimación de la obligación de seguros correspondiente.

La tasa de costo neto de capital que se emplea para el cálculo del margen de riesgo es el 10%, que equivale a la tasa de interés adicional, en relación con la tasa de interés libre de riesgo de mercado, que una Institución de seguros requeriría para cubrir el costo de capital exigido para mantener el importe de FOPA que respalden el RCS respectivo.

#### Reserva para obligaciones pendientes de cumplir (OPC)

La constitución, incremento, valuación y registro de la reserva para obligaciones pendientes de cumplir, se efectúa mediante la estimación de obligaciones, que se realiza empleando los métodos actuariales que la Institución ha registrado para tales efectos ante la Comisión.

Esta reserva tiene como propósito cubrir el valor esperado de siniestros, beneficios, valores garantizados o dividendos, una vez ocurrida la eventualidad prevista en el contrato de seguro, más un margen de riesgo.

El monto de la reserva para obligaciones pendientes de cumplir será igual a la suma de la mejor estimación y de un margen de riesgo, los cuales son calculados por separado y en términos de lo previsto en el Título 5 de la Circular Única.

Esta reserva se integra con los siguientes componentes:

#### Reserva para obligaciones pendientes de cumplir por siniestros y otras obligaciones de monto conocido

Son las obligaciones al cierre del ejercicio que se encuentran pendientes de pago por los siniestros reportados, dotualidades vencidas, rentas vencidas, valores garantizados y dividendos devengados, entre otros, cuyo monto a pagar es determinado al momento de la valuación y no es susceptible de tener ajustes en el futuro, la mejor estimación, para efectos de la constitución de esta reserva es el monto que corresponde a cada una de las obligaciones conocidas al momento de la valuación.

Tratándose de una obligación futura pagadera a plazos, se estima el valor actual de los flujos futuros de pagos, descontados empleando las curvas de tasas de interés libres de riesgo de mercado para cada moneda o unidad monetaria, más el margen de riesgo calculado de acuerdo con las disposiciones en vigor.

En caso de operaciones de reaseguro cedido, simultáneamente se registra la recuperación correspondiente.

#### Reserva para obligaciones pendientes de cumplir por siniestros ocurridos no reportados (SONR) y de gastos de ajuste asignados al siniestro (GAAS)

Son las obligaciones originadas por siniestros que habiendo ocurrido a la fecha de valuación aún no han sido reportados o no han sido completamente reportados, así como sus gastos de ajuste, salvamentos y recuperaciones. La reserva al momento de la valuación se determina como la mejor estimación de las obligaciones futuras, traídas a valor presente utilizando tasas de descuento correspondientes a la curva de tasas de interés libres de riesgo de mercado para cada moneda o unidad monetaria, más el margen de riesgo calculado de acuerdo con las disposiciones en vigor. En caso de operaciones de reaseguro cedido, simultáneamente se registra la recuperación correspondiente.

Para efectos de calcular la reserva se define que un siniestro no ha sido completamente reportado, cuando habiendo ocurrido en fechas anteriores a la valuación, de dicho siniestro se puedan derivar reclamaciones complementarias futuras o ajustes a las estimaciones inicialmente realizadas.

### Margen de riesgo

Se calcula determinando el costo neto de capital correspondiente a los FOPA requeridos para respaldar el RCS, necesario para hacer frente a las obligaciones de seguro y reaseguro de la Institución, durante su período de vigencia. Para efectos de la valuación de la reserva de obligaciones pendientes de cumplir, se utiliza el RCS correspondiente del cierre del mes inmediato anterior a la fecha de valuación.

En caso de presentarse incrementos o disminuciones relevantes en el monto de las obligaciones de la Institución a la fecha de reporte, la Institución realiza ajustes a dicho margen de riesgo, lo que le permite reconocer el incremento o decremento que puede tener el mismo derivado de las situaciones comentadas. En estos casos, se informa a la Comisión el ajuste realizado y los procedimientos utilizados para realizar dicho ajuste.

El margen de riesgo se determina por cada ramo y tipo de seguro, conforme al plazo y moneda considerados en el cálculo de la mejor estimación de la obligación de seguros correspondiente.

La tasa de costo neto de capital que se emplea para el cálculo del margen de riesgo es el 10%, que equivale a la tasa de interés adicional, en relación con la tasa de interés libre de riesgo de mercado, que una Institución de seguros requeriría para cubrir el costo de capital exigido para mantener el importe de FOPA que respalden el RCS respectivo.

### Reserva de riesgos catastróficos

#### Cobertura de terremoto y/o erupción volcánica

Esta reserva tiene la finalidad de cubrir el valor de la pérdida máxima probable derivada de la ocurrencia de siniestros de naturaleza catastrófica de las obligaciones contraídas por la Institución por los seguros de terremoto de los riesgos retenidos, es acumulativa y solo podrá afectarse en caso de siniestros y bajo ciertas situaciones contempladas en la regulación en vigor, previa autorización de la Comisión.

El incremento a dicha reserva se realiza con la constitución de la reserva de riesgos en curso de retención del ramo de terremoto y por la capitalización de los productos financieros. El saldo de esta reserva tendrá un límite máximo, determinado mediante el procedimiento técnico establecido en las reglas emitidas por la Comisión.

#### Cobertura de huracán y otros riesgos hidrometeorológicos

Esta reserva tiene la finalidad de cubrir el valor de la pérdida máxima probable derivada de la ocurrencia de siniestros de naturaleza catastrófica de las obligaciones contraídas por la Institución por los seguros de huracán y otros riesgos hidrometeorológicos, es acumulativa y solo podrá afectarse en caso de siniestros y bajo ciertas situaciones contempladas en la regulación en vigor, previa autorización de la Comisión.

El incremento a dicha reserva se realiza con la constitución de la reserva de riesgos en curso de retención del ramo de huracán y otros riesgos hidrometeorológicos y por la capitalización de los productos financieros. El saldo de esta reserva tendrá un límite máximo, determinado mediante el procedimiento técnico establecido en las reglas emitidas por la Comisión.

## 1. De los importes de las reservas técnicas

Las reservas técnicas correspondientes a los ejercicios 2020 y 2019 reportaron los siguientes saldos:

| Descripción   | 2020                 | Movimientos         | 2019                 | Movimientos          | 2018                 |
|---|----------------------|---------------------|----------------------|----------------------|----------------------|
| De riesgos en curso:  |                      |                     |                      |                      |                      |
| Vida  | \$ 3,381,695         | \$ 582,669          | \$ 2,799,026         | \$ 2,799,026         | \$ -                 |
| Accidentes y enfermedades   | 5,511,786            | -9,662,586          | 15,174,372           | -1,277,953           | 16,452,325           |
| Daños   | <u>6,220,465,055</u> | <u>-93,064,322</u>  | <u>6,313,529,377</u> | <u>669,194,353</u>   | <u>5,644,335,024</u> |
|   | <u>6,229,358,518</u> | <u>-102,144,257</u> | <u>6,331,502,775</u> | <u>670,715,426</u>   | <u>5,660,787,349</u> |
| Para obligaciones pendientes de cumplir:  |                      |                     |                      |                      |                      |
| Pólizas vencidas y siniestros ocurridos pendientes de pago                            | 2,100,010,351        | 509,267,400         | 1,590,742,952        | 248,104,291          | 1,342,638,661        |
| Por siniestros ocurridos y no reportados y gastos de ajuste asignado a los siniestros | 461,811,533          | 83,274,144          | 378,537,389          | 202,359,497          | 176,177,892          |
| Por dividendos sobre pólizas  | -                    | -                   | -                    | -4,637               | 4,637                |
| Por primas en depósito  | <u>126,031,153</u>   | <u>-15,250,237</u>  | <u>141,281,391</u>   | <u>1,377,326</u>     | <u>139,904,065</u>   |
|   | <u>2,687,853,037</u> | <u>577,291,306</u>  | <u>2,110,561,731</u> | <u>451,836,476</u>   | <u>1,658,725,255</u> |
| De contingencia   |                      |                     |                      |                      |                      |
| De riesgos catastróficos  | <u>571,271,658</u>   | <u>134,825,340</u>  | <u>436,446,319</u>   | <u>101,489,368</u>   | <u>334,956,951</u>   |
| Total   | <u>9,488,483,214</u> | <u>609,972,389</u>  | <u>8,878,510,825</u> | <u>1,224,041,270</u> | <u>7,654,469,555</u> |

## 2. De la determinación de las reservas técnicas

### Reserva de riesgos en curso (RRC)

La metodología utilizada simula la siniestralidad que se espera para cada una de las pólizas vigentes, considerando la frecuencia observada (número de siniestros entre unidades expuestas, que puede interpretarse como la probabilidad de que una póliza tenga siniestro) en un periodo de cinco años y "siniestrando" (eligiendo aleatoriamente siniestros del historial de cinco años) para las pólizas vigentes. Éste proceso de simulación se realiza 10,000 veces y al promediar esos escenarios se obtiene la siniestralidad esperada.

### Reserva de obligaciones pendientes de cumplir (OPC)

Se utiliza el método conocido como "chain ladder" que parte de "triángulos", en los que se acomodan los montos de siniestros de acuerdo con su fecha de ocurrencia (en cada renglón) y su desarrollo, desde la fecha en que fue reportado hasta su liquidación (columnas). El método, a través de factores, permite completar el desarrollo de los siniestros. Adicionalmente se completa el triángulo eligiendo aleatoriamente siniestros del historial de cinco años, en 10,000 simulaciones, y obteniendo el promedio de esas simulaciones.

El margen de riesgo pondera las desviaciones del BEL de la reserva de riesgos en curso y las desviaciones del BEL de las obligaciones pendientes de cumplir por siniestros ocurridos no reportados. Las desviaciones se obtienen como la diferencia que existe entre el promedio (BEL) y el percentil 99.5% de las 10,000 simulaciones que se realizan.

### Reserva catastrófica

Para la determinación de esta reserva se utilizan modelos estándar que provee la Comisión. Estos modelos se alimentan con la cartera de la Institución.



### 3. De los cambios en el nivel

En 2020 la variación de incremento en las reservas respecto al ejercicio 2019 se explica por el modelo vigente autorizado por la CNSF para su cálculo. Para las reservas de OPC, SONR y GAAS bajo este modelo, se consideran promedios de los últimos 5 años de los patrones de desarrollo históricos de siniestralidad. A principios de 2016 hubo un cambio operativo en la determinación de las reservas de OPC que implicaron un incremento significativo en los patrones de desarrollo y por tanto en la reserva SONR alcanzando su nivel más alto en el tercer trimestre de 2019. Por lo anterior, los promedios de los últimos 5 años con corte a 2020 resultaron mayores a los promedios con corte a 2019.

Para el caso de la reserva de riesgos catastróficos, esta reserva es acumulativa y se debe incrementar mensualmente con la parte devengada de la prima de riesgo de la cartera en vigor y con los intereses generados por la misma. La variación se debe al crecimiento significativo que se tuvo en la cartera de daños y a la acumulación de los intereses.

### 4. Del impacto del reaseguro

La determinación de las reserva se realiza antes de reaseguro (bruta), una vez estimada se descuentan las recuperaciones de reaseguro a las que previamente se afectó con un factor que representa la probabilidad de incumplimiento del reasegurador, dicha probabilidad depende de la calificación asignada a cada reasegurador por calificadoras especializadas.

### 5. De los grupos homogéneos de vida

La cartera de la Institución corresponde únicamente a seguros de vida para financieras que otorgan crédito de financiamiento sobre créditos de Autos.

#### c) De otros pasivos

#### Provisiones

La Institución reconoce con base en estimaciones de la administración, provisiones de pasivo por aquellas obligaciones presentes en las que la transferencia de activos o la prestación de servicios es virtualmente ineludible y surgen como consecuencia de eventos pasados, principalmente costos de adquisición y gastos de operación.

El rubro de acreedores diversos al 31 de diciembre de 2020 y 2019, se integra como se muestra a continuación:

| <u>Concepto</u>                   | <b>2020</b>          | <b>2019</b>          |
|-----------------------------------|----------------------|----------------------|
| Agentes:                          |                      |                      |
| Comisiones por devengar (UDIS)    | \$ 1,137,313,756     | \$ 1,240,156,745     |
| Congresos                         | <u>39,446,128</u>    | <u>29,900,322</u>    |
|                                   | <u>1,176,759,884</u> | <u>1,270,057,067</u> |
| Diversos:                         |                      |                      |
| Cheques emitidos no cobrados      | 33,902,820           | 42,506,893           |
| Cuentas por pagar a proveedores   | 612,211,680          | 565,360,839          |
| Depósitos recibidos               | 22,103,450           | 9,965,692            |
| Acreedores por pólizas canceladas | 81,175,716           | 67,909,145           |
| Provisiones                       | 99,093,897           | 45,418,608           |
| Otros                             | <u>391,740</u>       | <u>1,592,247</u>     |

|         |                      |                      |
|---------|----------------------|----------------------|
| Totales | <u>848,879,303</u>   | <u>732,753,424</u>   |
|         | <u>2,025,639,187</u> | <u>2,002,810,491</u> |

## VI. Gestión de capital

Al 31 de diciembre de 2020 la Institución proporciona las siguientes descripciones de la gestión de capital y la interacción con la función de administración de riesgos, que refiere información sobre el horizonte de planeación utilizado y los métodos de gestión del capital empleados.

### a) De los fondos propios admisibles (FOPA)

1. La información sobre la estructura, importe, determinación y clasificación de los FOPA, se muestra en la tabla C1 de la sección cuantitativa.
2. En apego a los criterios que señala la CUSF, la Institución mantiene invertidos sus FOPA de acuerdo a lo establecido en las reglas de inversión del Título 8 para efectos de cubrir el RCS y la cobertura de la base de inversiones.

Las políticas de Inversión de la Institución se establecen con el objeto de detectar posibles faltantes en las coberturas para evitar incumplimientos y aplicación de sanciones administrativas por parte de la Comisión; así mismo debe mantener una sana y óptima distribución de los recursos, cumpliendo con la normativa y teniendo un margen suficiente de sobrantes en las coberturas.

Las violaciones a los límites de las reglas de inversión son escaladas por el área de inversiones, y el resultado de la decisión de aprobación es tomada por la dirección de inversiones. En términos generales la Institución tiene establecidos los siguientes límites dentro de su política:

- a. Valores emitidos y/o respaldados por el gobierno federal hasta el 100% del total del portafolio de Inversiones con un mínimo del 50%.
- b. Valores emitidos por empresas productivas del estado, hasta el 20% del total del portafolio de inversiones con un límite del 5% del emisor, con apego a los lineamientos del comité de inversiones.
- c. Valores emitidos y/o respaldados por instituciones de crédito hasta el 25% del total del portafolio de inversiones con un límite del 5% por emisor.
- d. Instrumentos de deuda emitidos por empresas privadas diferentes a los puntos 2 y 3, hasta el 15% del total del portafolio de inversiones, con un límite del 1.5% del portafolio por emisor.

El portafolio de la Institución mantiene una sana mezcla entre los papeles a corto y largo plazo, la cual está definida en función de la naturaleza de los pasivos que la generaron. En el entendido que la liquidez del portafolio se define en función del análisis de las obligaciones de la política de administración de activos y pasivos.

Respecto a los fondos propios admisibles (FOPA) que cubran el RCS, la Institución está en apego a la clasificación de los tres niveles a que se refieren las disposiciones 7.1.6, 7.1.7 y 7.1.8.

Los siguientes FOPA que se incluyen en el nivel 1 de la disposición 7.1.6, no pueden estar respaldados por los siguientes activos:

- a. El importe neto de los siguientes gastos: a) gastos de establecimiento y organización; b) gastos de instalación; c) gastos de emisión y colocación de obligaciones subordinadas, por amortizar; y d) otros conceptos por amortizar.
- b. Saldos a cargo de agentes e intermediarios.
- c. Documentos por cobrar.
- d. Deudores diversos.
- e. Créditos quirografarios incluidos en los créditos comerciales señalados en la fracción II de la disposición 8.14.1, y créditos quirografarios a que se refiere la fracción III de la disposición 8.14.1.
- f. Importes recuperables de reaseguro.
- g. Inmuebles.
- h. Sociedades inmobiliarias que sean propietarias o administradoras de bienes destinados a oficinas de las instituciones.
- i. Mobiliario y equipo.
- j. Activos intangibles de duración definida y larga duración.

El nivel 2 de los FOPA considera lo siguiente:

- k. Los FOPA señalados anteriormente.
  - l. Adicionalmente los FOPA de nivel 2 sumados en su conjunto no pueden exceder el 50% de los fondos totales.
3. Los FOPA de la Institución no tienen restricción alguna sobre su disponibilidad.

#### b) De los requerimientos de capital

La Institución utiliza la fórmula general para el cálculo del RCS, y al 31 de diciembre de 2020 y 2019 tiene la siguiente clasificación sobre los FOPA:

#### Requerimiento de capital de solvencia

|   | <b>2020</b>          | <b>2019</b>          |
|---|----------------------|----------------------|
| Fondos propios admisibles                 |                      |                      |
| Nivel 1                                   | \$1,847,511,892      | \$1,587,454,128      |
| Nivel 2                                   | 218,326,978          | 196,739,332          |
| Nivel 3                                   | -                    | -                    |
| Total                                     | <u>2,065,838,870</u> | <u>1,784,193,460</u> |
| Requerimiento de capital de solvencia     | <u>526,722,071</u>   | <u>524,730,951</u>   |
| Margen de solvencia (sobrante o faltante) | 1,539,116,799        | 1,259,462,509        |

Al ejercicio 2020 los cambios en el nivel del RCS con respecto al ejercicio 2019, se presentó un incremento de \$1,991,120 debido a una mayor exposición a los riesgos vigentes de daños sin automóviles a la fecha en comparación con el ejercicio previo.

#### Capital mínimo pagado

Las instituciones de seguros deberán contar con un capital mínimo pagado por cada operación o ramo que les sea autorizado, el cual también es determinado por la Secretaría de Hacienda y Crédito Público (SHCP).

|                           | Cobertura del capital mínimo pagado |                 |
|---------------------------|-------------------------------------|-----------------|
|                           | 2020                                | 2019            |
| Capital pagado computable | \$2,159,770,816                     | \$1,786,366,617 |
| Capital mínimo pagado     | 109,054,842                         | 106,116,948     |
| Sobrante o faltante       | 2,050,715,974                       | 1,680,249,669   |

**c) De las diferencias entre la fórmula general y los modelos internos utilizados**

La Institución aplica la fórmula general, por lo cual no tiene diferencias respecto al cálculo de modelos internos.

**d) De la insuficiencia de los fondos propios admisibles (FOPA) para cubrir el requerimiento de capital de solvencia (RCS)**

La Institución no ha presentado insuficiencia en sus FOPA para cubrir el RCS.

**VII. Modelo interno**

La Institución no cuenta con modelo interno aprobado por la Comisión para el cálculo del RCS.

**VIII. Anexos de información cuantitativa**

Las notas aclaratorias que se acompañan forman parte de este estado financiero.

Director general  
Juan Ignacio González Gómez  
Rúbrica

Director Ejecutivo de Finanzas  
Armando Prieto Villarruel  
Rúbrica

Director de Información Financiera  
Laura Cecilia Saldaña Nieto  
Rúbrica

Subdirector de Auditoría Interna  
Brenda Liliana Martínez  
Rúbrica

Subdirector de Contraloría  
Maribel Ávila García  
Rúbrica

Contador General  
Martha Patricia García Gómez  
Rúbrica

## VIII. Anexos de Información Cuantitativa



### FORMATOS RELATIVOS A LA INFORMACIÓN CUANTITATIVA DEL REPORTE SOBRE LA SOLVENCIA Y CONDICIÓN FINANCIERA (RSCF)

#### SECCIÓN A. PORTADA (cantidades en millones de pesos)

Tabla A1

| Información General                            |   |
|--|---|
| Nombre de la Institución:                      | HDI SEGUROS, S.A. DE C.V.                           |
| Tipo de Institución:                           | SEGUROS   |
| Clave de la Institución:                       | S0027   |
| Fecha de reporte:                              | 31-12-20  |
| Grupo Financiero:                              | NO  |
| De capital mayoritariamente mexicano o Filial: | Filial  |
| Institución Financiera del Exterior (IFE):     | HDI Assicurazioni S.P.A.                            |
| Sociedad Relacionada (SR):                     | Talanx International Aktiengesellschaft             |
| Fecha de autorización:                         | 13 de Enero de 2012                                 |
| Operaciones y ramos autorizados                | a. Vida<br>b. Accidentes y enfermedades<br>c. Daños |
| Modelo interno                                 | NO  |
| Fecha de autorización del modelo interno       | N/A   |

| Requerimientos Estatutarios                              |           |
|--|-----------|
| Requerimiento de Capital de Solvencia                    | 526.72    |
| Fondos Propios Admisibles                                | 2,065.84  |
| Sobrante / faltante                                      | 1,539.12  |
| Índice de cobertura                                      | 3.92      |
| Base de Inversión de reservas técnicas                   | 9,488.48  |
| Inversiones afectas a reservas técnicas                  | 11,219.31 |
| Sobrante / faltante                                      | 1,730.83  |
| Índice de cobertura                                      | 1.18      |
| Capital mínimo pagado                                    | 109.05    |
| Recursos susceptibles de cubrir el capital mínimo pagado | 2,159.77  |
| Suficiencia / déficit                                    | 2,050.72  |
| Índice de cobertura                                      | 19.80     |

| Estado de Resultados                          |        |          |            |         |          |
|---|--------|----------|------------|---------|----------|
|   | Vida   | Daños    | Accs y Enf | Fianzas | Total    |
| Prima emitida                                 | 8.57   | 8,064.29 | 12.85      | -       | 8,085.71 |
| Prima cedida                                  | -      | 375.51   | 0.28       | -       | 375.79   |
| Prima retenida                                | 8.57   | 7,688.78 | 12.56      | -       | 7,709.92 |
| Inc. Reserva de Riesgos en Curso              | 0.58   | 174.47   | 9.64       | -       | 183.53   |
| Prima de retención devengada                  | 7.99   | 7,863.26 | 22.21      | -       | 7,893.45 |
| Costo de adquisición                          | 11.75  | 2,708.79 | 5.98       | -       | 2,726.52 |
| Costo neto de siniestralidad                  | 5.70   | 4,884.99 | 29.69      | -       | 4,920.39 |
| Utilidad o pérdida técnica                    | - 9.46 | 269.48   | 13.46      | -       | 246.55   |
| Inc. otras Reservas Técnicas                  | -      | 133.65   | -          | -       | 133.65   |
| Resultado de operaciones análogas y conexas   | -      | 455.27   | -          | -       | 455.27   |
| Utilidad o pérdida bruta                      | - 9.46 | 591.10   | 13.46      | -       | 568.17   |
| Gastos de operación netos                     | 0.06   | 371.54   | 6.60       | -       | 378.20   |
| Resultado integral de financiamiento          | - 0.00 | 483.44   | 1.46       | -       | 484.90   |
| Utilidad o pérdida de operación               | - 9.52 | 703.00   | 18.60      | -       | 674.87   |
| Participación en el resultado de subsidiarias | -      | 0.04     | 0.00       | -       | 0.04     |
| Utilidad o pérdida antes de impuestos         | - 9.52 | 703.04   | 18.60      | -       | 674.92   |
| Utilidad o pérdida del ejercicio              | - 6.76 | 499.10   | 13.20      | -       | 479.13   |

| Balance General                                   |          | Total     |
|---|----------|-----------|
| <b>Activo</b>                                     |          | 16,288.85 |
| Inversiones                                       | 6,390.18 |           |
| Inversiones para obligaciones laborales al retiro | -        |           |
| Disponibilidad                                    | 164.62   |           |
| Deudores  | 7,328.21 |           |
| Reaseguradores y Reafianzadores                   | 875.76   |           |
| Inversiones permanentes                           | 0.62     |           |
| Otros activos                                     | 1,529.45 |           |
| <b>Pasivo</b>                                     |          | 14,105.93 |
| Reservas Técnicas                                 | 9,488.48 |           |
| Reserva para obligaciones laborales al retiro     | -        |           |
| Acreedores  | 2,804.88 |           |
| Reaseguradores y Reafianzadores                   | 209.41   |           |
| Otros pasivos                                     | 1,603.16 |           |
| <b>Capital Contable</b>                           |          | 2,182.92  |
| Capital social pagado                             | 429.81   |           |
| Reservas  | 365.64   |           |
| Superávit por valuación                           | 50.40    |           |
| Inversiones permanentes                           | -        |           |
| Resultado ejercicios anteriores                   | 857.93   |           |
| Resultado del ejercicio                           | 479.13   |           |
| Resultado por tenencia de activos no monetarios   | -        |           |

**SECCIÓN B. REQUERIMIENTO DE CAPITAL DE SOLVENCIA (RCS)**

(cantidades en pesos)

**Tabla B1**



| <b>RCS por componente</b> |  |             | <b>Importe</b>        |
|---------------------------|--|-------------|-----------------------|
| I                         | Por Riesgos Técnicos y Financieros de Seguros                      | $RC_{TyFS}$ | 399,448,924.76        |
| II                        | Para Riesgos Basados en la Pérdida Máxima Probable                 | $RC_{PML}$  | 0.00                  |
| III                       | Por los Riesgos Técnicos y Financieros de los Seguros de Pensiones | $RC_{TyFP}$ | 0.00                  |
| IV                        | Por los Riesgos Técnicos y Financieros de Fianzas                  | $RC_{TyFF}$ | 0.00                  |
| V                         | Por Otros Riesgos de Contraparte                                   | $RC_{OC}$   | 2,233,654.29          |
| VI                        | Por Riesgo Operativo   | $RC_{OP}$   | 125,074,946.98        |
| <b>Total RCS</b>          |  |             | <b>526,757,526.04</b> |

**Desglose  $RC_{PML}$**

|      |                |                     |                  |
|------|----------------|---------------------|------------------|
| II.A | Requerimientos | PML de Retención/RC | 4,658,174,749.87 |
| II.B | Deducciones    | RRCAT+CXL           | 8,899,271,658.23 |

**Desglose  $RC_{TyFP}$**

|       |                |                             |      |
|-------|----------------|-----------------------------|------|
| III.A | Requerimientos | $RC_{SPT} + RC_{SPD} + RCA$ | 0.00 |
| III.B | Deducciones    | RFI + RC                    | 0.00 |

**Desglose  $RC_{TyFF}$**

|      |                |                   |      |
|------|----------------|-------------------|------|
| IV.A | Requerimientos | $\sum RC_k + RCA$ | 0.00 |
| IV.B | Deducciones    | RCF               | 0.00 |

**SECCIÓN B. REQUERIMIENTO DE CAPITAL DE SOLVENCIA (RCS)**

(cantidades en pesos)

**Tabla B2**



**Elementos de Cálculo del Requerimiento de Capital por**

**Riesgos Técnicos y Financieros de Seguros**

**( RC<sub>TyFS</sub> )**

**Riesgos Técnicos y Financieros de Fianzas**

**( RC<sub>TyFF</sub> )**

Para las Instituciones de Seguros se calculará como el valor en riesgo a un nivel de confianza del 99.5% (VaR al 99.5%) de la variable de pérdida en el valor de los Fondos Propios ajustados L :

**L = LA + LP + LPML**

Dónde:

LA:  $-\Delta A = -A(1) + A(0)$

LP:  $-\Delta P = P(1) - P(0)$

LPML =  $-\Delta REAPML = -REAPML(1) + REAPML(0)$

Para las Instituciones de Pensiones y Fianzas corresponde al Requerimiento de Capital relativo a las pérdidas ocasionadas por el cambio en el valor de los activos, RCA.

**L<sub>A</sub> : Pérdidas en el valor de los activos sujetos al riesgo, que considera:**

| Clasificación de los Activos |  | A(0)                    | A(1) Var 0.5%           | -A(1)+A(0)            |
|------------------------------|--|-------------------------|-------------------------|-----------------------|
| <b>Total Activos</b>         |  | <b>4,993,753,559.13</b> | <b>4,845,034,511.88</b> | <b>148,719,047.25</b> |
| a)                           | <b>Instrumentos de deuda:</b>  | <b>3,763,903,890.22</b> | <b>3,617,714,867.31</b> | <b>146,189,022.91</b> |
|                              | 1) Emitidos o respaldados por el Gobierno Federal  | 2,561,230,481.70        | 2,408,021,811.25        | 153,208,670.45        |
|                              | 2) Emitidos en el mercado mexicano de conformidad con la Ley del Mercado de Valores, o en mercados extranjeros que cumplan con lo establecido en la Disposición 8.2.2          | 1,202,673,408.52        | 1,158,604,942.00        | 44,068,466.52         |
| b)                           | <b>Instrumentos de renta variable</b>  | <b>214,539,723.17</b>   | <b>162,227,382.06</b>   | <b>52,312,341.11</b>  |
|                              | 1) Acciones  | 152,124,625.24          | 112,767,289.89          | 39,357,335.35         |
|                              | i. Cotizadas en mercados nacionales  | 55,827,378.52           | 38,504,885.24           | 17,322,493.28         |
|                              | ii. Cotizadas en mercados extranjeros, inscritas en el Sistema Internacional de Cotizaciones de la Bolsa Mexicana de Valores   | 96,297,246.72           | 68,661,836.15           | 27,635,410.57         |
|                              | 2) Fondos de inversión en instrumentos de deuda y fondos de inversión de renta variable  | 0.00                    | 0.00                    | 0.00                  |
|                              | 3) Certificados bursátiles fiduciarios indizados o vehículos que confieren derechos sobre instrumentos de deuda, de renta variable o de mercancías                             | 38,890,828.31           | 27,729,927.62           | 11,160,900.69         |
|                              | i. Denominados en moneda nacional  | 0.00                    | 0.00                    | 0.00                  |
|                              | ii. Denominados en moneda extranjera   | 38,890,828.31           | 27,729,927.62           | 11,160,900.69         |
|                              | 4) Fondos de inversión de capitales, fondos de inversión de objeto limitado, fondos de capital privado o fideicomisos que tengan como propósito capitalizar empresas del país. | 0.00                    | 0.00                    | 0.00                  |
|                              | 5) Instrumentos estructurados  | <b>23,524,269.62</b>    | <b>16,920,662.14</b>    | <b>6,603,607.48</b>   |
| c)                           | <b>Títulos estructurados</b>   | <b>144,040,443.80</b>   | <b>141,315,224.41</b>   | <b>2,725,219.39</b>   |
|                              | 1) De capital protegido  | 144,040,443.80          | 141,315,224.41          | 2,725,219.39          |
|                              | 2) De capital no protegido   | 0.00                    | 0.00                    | 0.00                  |
| d)                           | <b>Operaciones de préstamos de valores</b>   | <b>0.00</b>             | <b>0.00</b>             | <b>0.00</b>           |
| e)                           | <b>Instrumentos no bursátiles</b>  | <b>107,154,580.17</b>   | <b>80,508,925.08</b>    | <b>26,645,655.09</b>  |
| f)                           | <b>Operaciones Financieras Derivadas</b>   | <b>0.00</b>             | <b>0.00</b>             | <b>0.00</b>           |
| g)                           | <b>Importes Recuperables procedentes de contratos de reaseguro y reaflanzamiento</b>   | <b>398,377,560.00</b>   | <b>385,745,905.00</b>   | <b>12,631,655.00</b>  |
| h)                           | <b>Inmuebles urbanos de productos regulares</b>  | <b>365,737,361.77</b>   | <b>349,236,683.33</b>   | <b>16,500,678.44</b>  |
| i)                           | <b>Activos utilizados para el calce (Instituciones de Pensiones).</b>  | <b>0.00</b>             | <b>0.00</b>             | <b>0.00</b>           |

La información se genera a través del sistema que la Comisión proporcionará para el cálculo de la fórmula general.

\* En el caso de Instituciones de Seguros de Pensiones, la variable activo a tiempo cero A(0) corresponde a la proyección de los instrumentos de calce al primer año, y la variable A(1) corresponde a la proyección de los instrumentos de calce al primer año añadiendo riesgo de contraparte.

SECCIÓN B. REQUERIMIENTO DE CAPITAL DE SOLVENCIA (RCS)

(cantidades en pesos)

Tabla B3

Elementos de Cálculo del Requerimiento de Capital por  
Riesgos Técnicos y Financieros de Seguros  
(RCTYFS)



Se calculará como el valor en riesgo a un nivel de confianza del 99.5% (VaR al 99.5%) de la variable de pérdida en el valor de los fondos propios ajustados L:

$$L = LA + LP + LPML$$

Dónde:

$$LA = -\Delta A = -A(1) + A(0)$$

$$LP = -\Delta P = P(1) - P(0)$$

$$LPML = -\Delta REAPML = -REAPML(1) + REAPML(0)$$

L<sub>p</sub>: Pérdidas generadas por el incremento en el valor de los pasivos, que considera:

| Clasificación de los Pasivos            |  | P <sub>Ret</sub> (0)    | P <sub>Ret</sub> (1) Var99.5% | P <sub>Ret</sub> (1)-P <sub>Ret</sub> (0) | P <sub>Bri</sub> (0)    | P <sub>Bri</sub> (1) Var99.5% | P <sub>Bri</sub> (1)-P <sub>Bri</sub> (0) | IRR(0)               | IRR(1) Var99.5%       | IRR(1)-IRR(0)         |
|---|--|-------------------------|-------------------------------|---|-------------------------|-------------------------------|---|----------------------|-----------------------|-----------------------|
| <b>Total de Seguros</b>                 |  | <b>2,739,367,533.34</b> | <b>3,135,750,709.64</b>       | <b>396,383,176.30</b>                     | <b>2,802,101,612.83</b> | <b>3,541,570,265.88</b>       | <b>739,468,653.04</b>                     | <b>62,734,079.49</b> | <b>611,879,723.60</b> | <b>549,145,644.11</b> |
| a)                                      | <b>Seguros de Vida</b>                       | <b>6,789,525.42</b>     | <b>10,404,681.27</b>          | <b>3,615,155.85</b>                       | <b>6,789,525.42</b>     | <b>10,404,681.27</b>          | <b>3,615,155.85</b>                       | <b>0.00</b>          | <b>0.00</b>           | <b>0.00</b>           |
|   | 1) Corto Plazo                               | 6,789,525.42            | 10,404,681.27                 | 3,615,155.85                              | 6,789,525.42            | 10,404,681.27                 | 3,615,155.85                              | 0.00                 | 0.00                  | 0.00                  |
|   | 2) Largo Plazo                               | 0.00                    | 0.00                          | 0.00                                      | 0.00                    | 0.00                          | 0.00                                      | 0.00                 | 0.00                  | 0.00                  |
| b)                                      | <b>Seguros de Daños</b>                      | <b>2,727,961,251.65</b> | <b>3,124,039,794.79</b>       | <b>396,078,543.14</b>                     | <b>2,790,695,331.14</b> | <b>3,528,987,286.67</b>       | <b>738,291,955.53</b>                     | <b>62,734,079.49</b> | <b>611,875,209.26</b> | <b>549,141,129.77</b> |
|   | 1) Automóviles                               | 2,517,675,735.86        | 2,907,185,460.84              | 389,509,724.98                            | 2,519,447,868.97        | 2,928,110,869.68              | 408,662,980.71                            | 1,772,153.11         | 40,301,331.18         | 38,529,178.07         |
|   | i. Automóviles Individual                    | 2,027,730,147.71        | 2,399,597,851.42              | 371,867,703.71                            | 2,029,236,477.85        | 2,407,880,269.89              | 378,643,792.04                            | 1,506,330.14         | 21,640,939.81         | 20,134,609.67         |
|   | ii. Automóviles Flotilla                     | 489,945,588.15          | 585,107,739.53                | 95,162,151.38                             | 490,211,411.12          | 604,748,379.84                | 114,536,968.72                            | 265,822.97           | 32,862,190.67         | 32,596,367.70         |
|   | <b>Seguros de Daños sin Automóviles</b>      | <b>210,285,515.79</b>   | <b>311,846,448.94</b>         | <b>101,560,933.15</b>                     | <b>271,247,442.17</b>   | <b>859,354,397.10</b>         | <b>588,106,954.93</b>                     | <b>60,961,926.38</b> | <b>595,903,982.37</b> | <b>534,942,055.99</b> |
|   | 2) Crédito                                   | 0.00                    | 0.00                          | 0.00                                      | 0.00                    | 0.00                          | 0.00                                      | 0.00                 | 0.00                  | 0.00                  |
|   | 3) Diversos                                  | 128,173,896.96          | 165,113,885.86                | 36,939,988.90                             | 128,173,896.97          | 230,697,495.54                | 102,523,598.57                            | 0.01                 | 79,904,903.26         | 79,904,903.25         |
|   | i. Diversos Misceláneos                      | 80,959,016.40           | 106,817,726.22                | 25,858,709.82                             | 80,959,016.40           | 115,706,706.99                | 34,747,690.59                             | 0.00                 | 16,363,568.11         | 16,363,568.11         |
|   | ii. Diversos Técnicos                        | 47,214,880.56           | 70,323,984.25                 | 23,109,103.69                             | 47,214,880.57           | 129,253,478.88                | 82,038,598.31                             | 0.01                 | 72,577,129.70         | 72,577,129.69         |
|   | 4) Incendio                                  | 16,901,645.16           | 119,322,360.41                | 102,420,715.25                            | 77,863,571.53           | 564,212,874.44                | 486,349,302.91                            | 60,961,926.37        | 492,578,829.03        | 431,616,902.66        |
|   | 5) Marítimo y Transporte                     | 80,455,759.12           | 117,829,362.39                | 37,373,603.27                             | 80,455,759.12           | 179,591,552.01                | 99,135,792.89                             | 0.00                 | 80,759,344.09         | 80,759,344.09         |
|   | 6) Responsabilidad Civil                     | -15,245,785.45          | 283,803.54                    | 15,529,588.99                             | -15,245,785.45          | 50,719,378.65                 | 65,965,164.10                             | 0.00                 | 61,719,375.15         | 61,719,375.15         |
|   | 7) Caución                                   | 0.00                    | 0.00                          | 0.00                                      | 0.00                    | 0.00                          | 0.00                                      | 0.00                 | 0.00                  | 0.00                  |
| c)                                      | <b>Seguros de accidentes y enfermedades:</b> | <b>4,616,756.27</b>     | <b>5,820,390.08</b>           | <b>1,203,633.81</b>                       | <b>4,616,756.27</b>     | <b>5,997,483.14</b>           | <b>1,380,726.87</b>                       | <b>0.00</b>          | <b>437,084.11</b>     | <b>437,084.11</b>     |
|   | 1) Accidentes Personales                     | 4,616,756.27            | 5,820,390.08                  | 1,203,633.81                              | 4,616,756.27            | 5,997,483.14                  | 1,380,726.87                              | 0.00                 | 437,084.11            | 437,084.11            |
|   | i. Accidentes Personales Individuales        | 0.00                    | 0.00                          | 0.00                                      | 0.00                    | 0.00                          | 0.00                                      | 0.00                 | 0.00                  | 0.00                  |
|   | ii. Accidentes Personales Colectivos         | 4,616,756.27            | 5,820,390.08                  | 1,203,633.81                              | 4,616,756.27            | 5,997,483.14                  | 1,380,726.87                              | 0.00                 | 437,084.11            | 437,084.11            |
|   | 2) Gastos Médicos                            | 0.00                    | 0.00                          | 0.00                                      | 0.00                    | 0.00                          | 0.00                                      | 0.00                 | 0.00                  | 0.00                  |
|   | i. Gastos Médicos Individual                 | 0.00                    | 0.00                          | 0.00                                      | 0.00                    | 0.00                          | 0.00                                      | 0.00                 | 0.00                  | 0.00                  |
|   | ii. Gastos Médicos Colectivo                 | 0.00                    | 0.00                          | 0.00                                      | 0.00                    | 0.00                          | 0.00                                      | 0.00                 | 0.00                  | 0.00                  |
|   | 3) Salud                                     | 0.00                    | 0.00                          | 0.00                                      | 0.00                    | 0.00                          | 0.00                                      | 0.00                 | 0.00                  | 0.00                  |
|   | i. Salud Individual                          | 0.00                    | 0.00                          | 0.00                                      | 0.00                    | 0.00                          | 0.00                                      | 0.00                 | 0.00                  | 0.00                  |
|   | ii. Salud Colectivo                          | 0.00                    | 0.00                          | 0.00                                      | 0.00                    | 0.00                          | 0.00                                      | 0.00                 | 0.00                  | 0.00                  |
| <b>Seguros de Vida Flexibles</b>        |  |                         |                               |   |                         |                               |   |                      |                       |                       |
|   | Sin garantía de tasa <sup>1</sup>            | P(0)-A(0)               | P(1)-A(1) Var99.5%            | ΔP-ΔA                                     | P(0)                    | P(1) Var99.5%                 | P(1)-P(0)                                 | A(0)                 | A(1) Var99.5%         | A(1)-A(0)             |
|   | Con garantía de tasa <sup>2</sup>            | A(0)-P(0)               | A(1)-P(1) Var 0.5%            | ΔA-ΔP<br>-(ΔA-ΔP)/ARV0                    | P(0)                    | P(1) Var99.5%                 | P(1)-P(0)                                 | A(0)                 | A(1) Var 0.5%         | -A(1)+A(0)            |
|   |  | 0.00                    | 0.00                          | 0.00                                      | 0.00                    | 0.00                          | 0.00                                      | 0.00                 | 0.00                  | 0.00                  |
| <b>Seguros de Riesgos Catastróficos</b> |  |                         |                               |   |                         |                               |   |                      |                       |                       |
|   | <b>Seguros de Riesgos Catastróficos</b>      | <b>571,271,658.23</b>   | <b>606,959,859.91</b>         | <b>35,688,201.68</b>                      |                         |                               |   |                      |                       |                       |
|   | 1) Agrícola y Animales                       | 0.00                    | 0.00                          | 0.00                                      |                         |                               |   |                      |                       |                       |
|   | 2) Terremoto                                 | 276,857,192.15          | 292,219,752.17                | 15,362,560.02                             |                         |                               |   |                      |                       |                       |
|   | 3) Huracán y Riesgos Hidrometeorológicos     | 294,414,466.08          | 314,740,107.75                | 20,325,641.67                             |                         |                               |   |                      |                       |                       |
|   | 4) Crédito a la Vivienda                     | 0.00                    | 0.00                          | 0.00                                      |                         |                               |   |                      |                       |                       |
|   | 5) Garantía Financiera                       | 0.00                    | 0.00                          | 0.00                                      |                         |                               |   |                      |                       |                       |
|   | 6) Crédito                                   | 0.00                    | 0.00                          | 0.00                                      |                         |                               |   |                      |                       |                       |
|   | 7) Caución                                   | 0.00                    | 0.00                          | 0.00                                      |                         |                               |   |                      |                       |                       |

1. La información corresponde a la proyección del fondo. Los activos y pasivos reportados en esta sección son ajenos a los presentados en B2 - Activos y la sección a) Seguros de vida de la presente hoja.

2. La información corresponde a la totalidad del riesgo. Los activos y pasivos reportados en esta sección forman parte de los presentados en B2 - Activos y la sección a) Seguros de vida de la presente hoja.

La información se genera a través del sistema que la Comisión proporcionará para el cálculo de la fórmula general.



**SECCIÓN B. REQUERIMIENTO DE CAPITAL DE SOLVENCIA (RCS)**

(cantidades en pesos)

**Tabla B4****Elementos de Cálculo del Requerimiento de Capital por  
Riesgos Técnicos y Financieros de Seguros  
( RCTyFS )**

Se calculará como el valor en riesgo a un nivel de confianza del 99.5% (VaR 99.5%) de la variable de pérdida en el valor de los fondos propios ajustados  $L$ :

$$L = LA + LP + LPML$$

donde:

$$LA = -\Delta A = -A(1) + A(0)$$

$$LP = \Delta P = P(1) - P(0)$$

$$LPML = -\Delta REAPML = -REAPML(1) + REAPML(0)$$

**LPML: Pérdidas ocasionadas por los incumplimientos de entidades reaseguradoras (contrapartes)**

| REAPML(0)         | REAPML(1) VAR 0.5% | -REAPML(1)+REAPML(0) |
|-------------------|--------------------|----------------------|
| 12,234,888,978.54 | 12,218,983,622.87  | 15,905,355.67        |

La información se genera a través del sistema que la Comisión proporcionará para el cálculo de la fórmula general.

**SECCIÓN B. REQUERIMIENTO DE CAPITAL DE SOLVENCIA (RCS)**

(cantidades en pesos)

**Tabla B5**



**Conclusiones de la calificadoradora de valores sobre los  
Riesgos Basados en la Pérdida Máxima Probable**

**Elementos del Requerimiento de Capital para Riesgos Basados en la Pérdida Máxima Probable ( RCPML )**

|  | PML de Retención/RC* | Deducciones                      |   | RCPML                       |
|--|----------------------|----------------------------------|---|-----------------------------|
|  |                      | Reserva de Riesgos Catastróficos | Coberturas XL efectivamente disponibles |                             |
|  |                      | (RRCAT)*                         | (CXL)*                                  | PML - (RRCAT + CXL)* / RC** |
| <b>I</b> Agrícola y de Animales                  | 0.00                 | 0.00                             | 0.00                                    | 0.00                        |
| <b>II</b> Terremoto                              | 2,246,517,586.12     | 276,857,192.15                   | 4,164,000,000.00                        | 0.00                        |
| <b>III</b> Huracán y Riesgos Hidrometeorológicos | 2,411,657,163.75     | 294,414,466.08                   | 4,164,000,000.00                        | 0.00                        |
| <b>IV</b> Crédito a la Vivienda                  | 0.00                 | 0.00                             | 0.00                                    | 0.00                        |
| <b>V</b> Garantía Financiera                     | 0.00                 | 0.00                             | 0.00                                    | 0.00                        |
| <b>Total RCPML</b>                               | <b>0.00</b>          | <b>0.00</b>                      | <b>0.00</b>                             | <b>0.00</b>                 |

\* RC se reportará para el ramo Garantía Financiera

**SECCIÓN B. REQUERIMIENTO DE CAPITAL DE SOLVENCIA (RCS)**(cantidades en pesos)  
**Tabla B8**
**Elementos del Requerimiento de Capital por  
Otros Riesgos de Contraparte  
 ( RCO )**
**Operaciones que generan Otros Riesgos de Contraparte (OORC)**

| Clasificación de los OORC   | Monto Ponderado*     |
|---|----------------------|
|   | \$                   |
| <b>Tipo I</b>   |                      |
| a) Créditos a la vivienda   | 0.00                 |
| b) Créditos quirografarios  | 0.00                 |
| <b>Tipo II</b>  |                      |
| a) Créditos comerciales   | 0.00                 |
| b) Depósitos y operaciones en instituciones de crédito, que correspondan a instrumentos no negociables  | 27,920,678.65        |
| c) Operaciones de reporto y préstamo de valores   | 0.00                 |
| d) Operaciones de descuento y redescuento que se celebren con instituciones de crédito, organizaciones auxiliares del crédito y sociedades financieras de objeto múltiple reguladas o no reguladas, así como con fondos de fomento económico constituidos por el Gobierno Federal en instituciones de crédito | 0.00                 |
| <b>Tipo III</b>   |                      |
| a) Depósitos y operaciones en instituciones de banca de desarrollo, que correspondan a instrumentos no negociables  | 0.00                 |
| <b>Tipo IV</b>  |                      |
| a) La parte no garantizada de cualquier crédito, neto de provisiones específicas, que se encuentre en cartera vencida   | 0.00                 |
| <b>Total Monto Ponderado</b>  | <b>27,920,678.65</b> |
| <b>Factor</b>   | <b>8.0%</b>          |
| <b>Requerimiento de Capital por Otros Riesgos de Contraparte</b>  | <b>2,233,654.29</b>  |

\*El monto ponderado considera el importe de la operación descontando el saldo de las reservas preventivas que correspondan, así como la aplicación del factor de riesgo de la contraparte en la operación, y en su caso, el factor de riesgo asociado a la garantía correspondiente.

**SECCIÓN B. REQUERIMIENTO DE CAPITAL DE SOLVENCIA (RCS)**

(cantidades en pesos)

**Tabla B9**



**Elementos del Requerimiento de Capital por**

**Riesgo Operativo**

**( RCOP )**

|   |  |             |                       |
|---|--|-------------|-----------------------|
| $RC_{OP} = \min\{0.3 * (\max(RC_{TyFS} + RC_{FML}, 0.9RC_{TyFS}) + RC_{TyFF}^* + RC_{TyFF} + RC_{OC}), Op\}$ $RC_{OP} = \min\{0.3 * (RC_{TyFS} + RC_{FML} + RC_{TyFF}^* + RC_{TyFF} + RC_{OC}), Op\}$ $+ 0.25 * (Gastos_{V,inv} + 0.032 * Rva_{RCat} + Gastos_{Fde})$ $+ 0.2 * (\max(RC_{TyFS} + RC_{FML}, 0.9RC_{TyFS}) + RC_{TyFF}^* + RC_{TyFF} + RC_{OC}) * I_{(calificación=0)}$ |  | <b>RCOP</b> | <b>125,074,946.98</b> |
| <b>RC :</b>   | Suma de requerimientos de capital de Riesgos Técnicos y Financieros de Seguros, Pensiones y Fianzas, Riesgos Basados en la Pérdida Máxima Probable y Otros Riesgos de Contraparte  |             | <b>401,682,579.05</b> |
| <b>Op :</b>   | Requerimiento de capital por riesgo operativo de todos los productos de seguros distintos a los seguros de vida en los que el asegurado asume el riesgo de inversión y las fianzas   |             | 266,316,092.77        |
|   | $Op = \max (Op_{PrimasCp} ; Op_{reservasCp}) + Op_{reservasLp}$  |             |                       |
| <b>OpprimasCp</b>   | Op calculado con base en las primas emitidas devengadas de todos los productos de seguros de vida corto plazo, no vida y fianzas, excluyendo a los seguros de vida corto plazo en los que el asegurado asume el riesgo de inversión                    |             | 250,787,622.00        |
| <b>OpreservasCp</b>   | Op calculado con base en las reservas técnicas de todos los productos de seguros de vida corto plazo, no vida y fianzas distintos a los seguros de vida corto plazo en los que el asegurado asume el riesgo de inversión                               |             | 266,316,092.77        |
| <b>OpreservasLp</b>   | Op calculado con base en las reservas técnicas de todos los productos de la operación de vida no comprendidos dentro del <i>OpreservasCp</i> anterior distintos a los seguros de vida en los que el asegurado asume el riesgo de inversión             |             | 0.00                  |
|   | <b>OPprimasCp</b>  |             | <b>A : OPprimasCp</b> |
|   | $Op_{primasCp} = 0.04 * (PDev_V - PDev_{V,inv}) + 0.03 * PDev_{NV} +$ $\max(0, 0.04 * (PDev_V - 1.1 * pPDev_V - (PDev_{V,inv} - 1.1 * pPDev_{V,inv})))$ $+ \max(0, 0.03 * (PDev_{NV} - 1.1 * pPDev_{NV}))$   |             | <b>250,787,622.00</b> |
| <b>PDev<sub>V</sub></b>   | Primas emitidas devengadas de la Institución de Seguros para la operación de vida de los seguros de corto plazo, correspondientes a los últimos doce meses, sin deducir las primas cedidas en Reaseguro  |             | 22,446,944.24         |
| <b>PDev<sub>V,inv</sub></b>   | Primas emitidas devengadas de la Institución de Seguros para los seguros de vida de corto plazo en los que el asegurado asume el riesgo de inversión, correspondientes a los últimos doce meses, sin deducir las primas cedidas en Reaseguro           |             | 0.00                  |
| <b>PDev<sub>NV</sub></b>  | Primas emitidas devengadas para los seguros de no vida y fianzas, correspondientes a los últimos doce meses, sin deducir las primas cedidas en Reaseguro   |             | 8,329,658,141.11      |
| <b>pPDev<sub>V</sub></b>  | Primas emitidas devengadas de la Institución de Seguros para la operación de vida de los seguros de corto plazo, correspondientes a los doce meses anteriores a las empleadas en <i>PDev<sub>V</sub></i> , sin deducir las primas cedidas en Reaseguro |             | 29,515,470.45         |

|   |  |                                     |
|---|--|-------------------------------------|
| $pPDev_{V,inv}$   | Primas emitidas devengadas de la Institución de Seguros para los seguros de vida de corto plazo en los que el asegurado asume el riesgo de inversión, correspondientes a los doce meses anteriores a las empleadas en $PDev_{V,inv}$ , sin deducir las primas cedidas en Reaseguro               | 0.00                                |
| $pPDev_{NV}$  | Primas emitidas devengadas para los seguros de no vida y fianzas, correspondientes a los doce meses anteriores a las empleadas en $PDev_{NV}$ , sin deducir las primas cedidas en Reaseguro  | 7,861,673,052.61                    |
| <b>OpreservasCp</b>   |  | <b>B: OpreservasCp</b>              |
| $Op_{reservasCp} = 0.0045 * \max(0, RT_{VCp} - RT_{VCp,inv}) + 0.03 * \max(0, RT_{NV})$ |  | <b>266,316,092.77</b>               |
| $RT_{VCp}$  | Reservas técnicas y las demás obligaciones derivadas de los seguros con componentes de ahorro o inversión de la Institución de Seguros para la operación de vida de corto plazo.   | 7,014,912.31                        |
| $RT_{VCp,inv}$  | Reservas técnicas y demás obligaciones derivadas de los seguros con componentes de ahorro o inversión de la Institución de Seguros para la operación de vida de corto plazo, donde el asegurado asume el riesgo de inversión.  | 0.00                                |
| $RT_{NV}$   | Reservas técnicas de la Institución para los seguros de no vida y fianzas sin considerar la reserva de riesgos catastróficos ni la reserva de contingencia.  | 8,876,150,855.49                    |
| <b>OpreservasLp</b>   |  | <b>C: OpreservasLp</b>              |
| $Op_{reservasLp} = 0.0045 * \max(0, RT_{VLp} - RT_{VLp,inv})$                           |  | <b>0.00</b>                         |
| $RT_{VLp}$  | Reservas técnicas y las demás obligaciones derivadas de los seguros con componentes de ahorro o inversión de la Institución de Seguros para la operación de vida distintas a las señaladas en $RT_{VCp}$ .   | 0.00                                |
| $RT_{VLp,inv}$  | Reservas técnicas y demás obligaciones derivadas de los seguros con componentes de ahorro o inversión de la Institución de Seguros para la operación de vida distintas a las señaladas en $RT_{VCp,inv}$ , donde el asegurado asume el riesgo de inversión.                                      | 0.00                                |
| <b>Gastos<sub>V,inv</sub></b>   |  | <b>Gastos<sub>V,inv</sub></b>       |
| $Gastos_{V,inv}$  | Monto anual de gastos incurridos por la Institución de Seguros correspondientes a los seguros de vida en los que el asegurado asume el riesgo de inversión.  | 0.00                                |
| <b>Gastos<sub>Fdc</sub></b>   |  | <b>Gastos<sub>Fdc</sub></b>         |
| $Gastos_{Fdc}$  | Monto anual de gastos incurridos por la Institución derivados de fondos administrados en términos de lo previsto en las fracciones I, XXI, XXII y XXIII del artículo 118 de la LISF, y de las fracciones I y XVII del artículo 144 de la LISF, que se encuentren registrados en cuentas de orden | 0.00                                |
| <b>Rva<sub>Cat</sub></b>  |  | <b>Rva<sub>Cat</sub></b>            |
| $Rva_{Cat}$   | Monto de las reservas de riesgos catastróficos y de contingencia   | 571,271,658.23                      |
| <b>I<sub>{calificación=Ø}</sub></b>   |  | <b>I<sub>{calificación=Ø}</sub></b> |
| $I_{\{calificación=\emptyset\}}$  | Función indicadora que toma el valor de uno si la Institución no cuenta con la calificación de calidad crediticia en términos del artículo 307 de la LISF, y toma el valor cero en cualquier otro caso.  | 0.00                                |

**SECCIÓN C. FONDOS PROPIOS Y CAPITAL**

(cantidades en millones de pesos)

**Tabla C1**



|  |                            |
|--|----------------------------|
| <b>Activo Total</b>  | 16,288.85                  |
| <b>Pasivo Total</b>  | 14,105.93                  |
| <b>Fondos Propios</b>  | 2,182.92 (Activo - Pasivo) |
| Menos:   |                            |
| Acciones propias que posea directamente la Institución                         |                            |
| Reserva para la adquisición de acciones propias                                |                            |
| Impuestos diferidos  | - 22.84                    |
| El faltante que, en su caso, presente en la cobertura de su Base de Inversión. | -                          |
| <b>Fondos Propios Admisibles</b>   | 2,205.75 (total)           |

**Clasificación de los Fondos Propios Admisibles**

| <b>Nivel 1</b>   | <b>Monto</b>    |
|--|-----------------|
| I. Capital social pagado sin derecho a retiro representado por acciones ordinarias de la Institución | 429.81          |
| II. Reservas de capital  | 270.36          |
| III. Superávit por valuación que no respalda la Base de Inversión                                    | - 84.82         |
| IV. Resultado del ejercicio y de ejercicios anteriores   | 1,337.07        |
| <b>Total Nivel 1</b>   | 1,952.42 (suma) |

| <b>Nivel 2</b>   | <b>Monto</b>  |
|--|---------------|
| I. Los Fondos Propios Admisibles señalados en la Disposición 7.1.6 que no se encuentren respaldados con activos en términos de lo previsto en la Disposición 7.1.7;                          | 158.05        |
| II. Capital Social Pagado Con Derecho A Retiro, Representado Por Acciones Ordinarias;  |               |
| III. Capital Social Pagado Representado Por Acciones Preferentes;  |               |
| IV. Aportaciones Para Futuros Aumentos de Capital  | 95.28         |
| V. Obligaciones subordinadas de conversión obligatoria en acciones, en términos de lo previsto por los artículos 118, fracción XIX, y 144, fracción XVI, de la LISF emitan las Instituciones |               |
| <b>Total Nivel 2</b>   | 253.33 (suma) |

| <b>Nivel 3</b>   | <b>Monto</b> |
|--|--------------|
| Fondos propios Admisibles, que en cumplimiento a la Disposición 7.1.4, no se ubican en niveles anteriores. | -            |
| <b>Total Nivel 3</b>   | - (suma)     |

|                             |                  |
|-----------------------------|------------------|
| <b>Total Fondos Propios</b> | 2,205.75 (total) |
|-----------------------------|------------------|

## SECCIÓN D. INFORMACIÓN FINANCIERA

(cantidades en millones de pesos)

Tabla D1



## Balance General

| Activo   | Ejercicio 2020   | Ejercicio 2019   | Variación %    |
|--|------------------|------------------|----------------|
| <b>Inversiones</b>   | <b>6,390.18</b>  | <b>5,097.63</b>  | <b>17.20%</b>  |
| Inversiones en Valores y Operaciones con Productos Derivados | 5,084.26         | 4,337.62         | 15.54%         |
| <b>Valores</b>   | <b>5,084.26</b>  | <b>4,337.62</b>  | <b>15.54%</b>  |
| gubernamental  | 2,580.92         | 1,829.53         | -10.33%        |
| Empresas Privadas. Tasa Conocida                             | 2,094.40         | 2,287.26         | 53.11%         |
| Empresas Privadas. Renta Variable                            | 214.54           | 139.67           | -36.52%        |
| Extranjeros  | 194.40           | 81.16            | 0.00%          |
| Dividendos por Cobrar sobre Títulos de Capital               | 0.00             | 0.00             | 0.00%          |
| Deterioro de Valores (-)                                     | 0.00             | 0.00             | 0.00%          |
| Inversiones en Valores dados en Préstamo                     | 0.00             | 0.00             | 0.00%          |
| Valores Restringidos   | 0.00             | 0.00             | 0.00%          |
| Operaciones con Productos Derivados                          | 0.00             | 0.00             | 0.00%          |
| Deudor por reporte   | 940.18           | 540.11           | 0.00%          |
| Cartera de Crédito (Neto)                                    | 0.00             | 0.00             | -100.00%       |
| Inmobiliarias  | 365.74           | 219.90           | 91.06%         |
| <b>Inversiones para obligaciones laborales al retiro</b>     | <b>0.00</b>      | <b>0.00</b>      | <b>0.00%</b>   |
| <b>Disponibilidades</b>                                      | <b>164.62</b>    | <b>136.37</b>    | <b>174.67%</b> |
| <b>Deudores</b>  | <b>7,328.21</b>  | <b>7,683.18</b>  | <b>8.28%</b>   |
| <b>Reaseguradores y Reafianzadores</b>                       | <b>875.76</b>    | <b>418.38</b>    | <b>22.12%</b>  |
| <b>Inversiones permanentes.</b>                              | <b>0.62</b>      | <b>0.58</b>      | <b>12.79%</b>  |
| <b>Otros activos netos</b>                                   | <b>1,529.45</b>  | <b>1,570.08</b>  | <b>4.66%</b>   |
| <b>Total Activo</b>  | <b>16,288.85</b> | <b>14,906.22</b> |                |

| Pasivo  | Ejercicio 2020   | Ejercicio 2019   | Variación %    |
|---|------------------|------------------|----------------|
| <b>Reservas Técnicas</b>  | <b>9,488.48</b>  | <b>8,878.51</b>  | <b>15.99%</b>  |
| Reserva de Riesgos en Curso   | 6,229.36         | 6,331.50         | 11.85%         |
| Reserva de Obligaciones Pendientes de Cumplir   | 2,687.85         | 2,110.56         | 27.24%         |
| Reserva de Contingencia   | 0.00             | 0.00             | 0.00%          |
| Reservas para Seguros Especializados  | 0.00             | 0.00             | 0.00%          |
| Reservas de Riesgos Catastróficos   | 571.27           | 436.45           | 30.30%         |
| <b>Reservas para Obligaciones Laborales</b>   | <b>0.00</b>      | <b>0.00</b>      | <b>0.00%</b>   |
| <b>Acreeedores</b>  | <b>2,804.88</b>  | <b>2,636.22</b>  | <b>3.40%</b>   |
| <b>Reaseguradores y Reafianzadores</b>  | <b>209.41</b>    | <b>39.20</b>     | <b>-52.98%</b> |
| <b>Operaciones con Productos Derivados. Valor razonable (parte pasiva) al momento de la adquisición</b> | <b>0.00</b>      | <b>0.00</b>      | <b>0.00%</b>   |
| <b>Financiamientos obtenidos</b>  | <b>0.00</b>      | <b>0.00</b>      | <b>0.00%</b>   |
| <b>Otros pasivos</b>  | <b>1,603.16</b>  | <b>1,545.25</b>  | <b>4.22%</b>   |
| <b>Total Pasivo</b>   | <b>14,105.93</b> | <b>13,099.17</b> |                |

| Capital Contable  | Ejercicio 2020  | Ejercicio 2019  | Variación %   |
|---|-----------------|-----------------|---------------|
| <b>Capital Contribuido</b>                                    | <b>429.81</b>   | <b>429.81</b>   | <b>0.00%</b>  |
| Capital o fondo social pagado                                 | 429.81          | 429.81          | 0.00%         |
| Obligaciones Subordinadas de Conversión Obligatoria a Capital | 0.00            | 0.00            | 0.00%         |
| <b>Capital Ganado</b>   | <b>1,753.11</b> | <b>1,377.24</b> | <b>20.98%</b> |
| Reservas  | 365.64          | 335.20          | 8.30%         |
| Superávit por valuación                                       | 50.40           | 18.66           | -160.63%      |
| Inversiones permanentes                                       | 0.00            | 0.00            | 0.00%         |
| Resultados o remanentes de ejercicios anteriores              | 857.93          | 719.00          | 19.28%        |
| Resultado o remanente del ejercicio                           | 479.13          | 304.38          | 18.48%        |
| Resultado por tenencia de activos no monetarios               | 0.00            | 0.00            | 0.00%         |
| Participación Controladora                                    | 0.00            | 0.00            | 0.00%         |
| Participación No Controladora                                 | 0.00            | 0.00            | 0.00%         |
| <b>Total Capital Contable</b>                                 | <b>2,182.92</b> | <b>1,807.04</b> |               |

## SECCIÓN D. INFORMACIÓN FINANCIERA

(cantidades en millones de pesos)

Tabla D2



## Estado de Resultados 2020

| VIDA   | Individual    | Grupo         | Pensiones derivadas de las leyes de seguridad social | Total         |
|--|---------------|---------------|--|---------------|
| <b>Primas</b>                                      | -             | <b>8.57</b>   | -  | <b>8.57</b>   |
| Emitida  | -             | 8.57          | -  | 8.57          |
| Cedida   | -             | -             | -  | -             |
| Retenida   | -             | 8.57          | -  | 8.57          |
| <b>Incremento a la Reserva de Riesgos en Curso</b> | -             | <b>0.58</b>   | -  | <b>0.58</b>   |
| <b>Prima de retención devengada</b>                | -             | <b>7.99</b>   | -  | <b>7.99</b>   |
| <b>Costo neto de adquisición</b>                   | <b>0.02</b>   | <b>11.73</b>  | -  | <b>11.75</b>  |
| Comisiones a agentes                               | -             | 0.86          | -  | 0.86          |
| Compensaciones adicionales a agentes               | 0.02          | 10.87         | -  | 10.89         |
| Comisiones por Reaseguro y Reafianzamiento tomados | -             | -             | -  | -             |
| (-) Comisiones por Reaseguro cedido                | -             | -             | -  | -             |
| Cobertura de exceso de pérdida                     | -             | -             | -  | -             |
| Otros  | -             | 0.00          | -  | 0.00          |
| Total costo neto de adquisición                    | <b>0.02</b>   | <b>11.73</b>  | -  | <b>11.75</b>  |
| <b>Siniestros / reclamaciones</b>                  | -             | <b>5.70</b>   | -  | <b>5.70</b>   |
| Bruto  | -             | 5.70          | -  | 5.70          |
| Recuperaciones                                     | -             | -             | -  | -             |
| Neto   | -             | <b>5.70</b>   | -  | <b>5.70</b>   |
| <b>Utilidad o pérdida técnica</b>                  | - <b>0.02</b> | - <b>9.45</b> | -  | - <b>9.46</b> |



**SECCIÓN D. INFORMACIÓN FINANCIERA**

(cantidades en millones de pesos)

**Tabla D3**



**Estado de Resultados 2020**

| <b>ACCIDENTES Y ENFERMEDADES</b>                   | <b>Accidentes Personales</b> | <b>Gastos Médicos</b> | <b>Salud</b> | <b>Total</b> |
|--|------------------------------|-----------------------|--------------|--------------|
| <b>Primas</b>                                      | <b>12.85</b>                 | -                     | -            | <b>12.85</b> |
| Emitida  | 12.85                        | -                     | -            | 12.85        |
| Cedida   | 0.28                         | -                     | -            | 0.28         |
| Retenida   | 12.56                        | -                     | -            | 12.56        |
| <b>Incremento a la Reserva de Riesgos en Curso</b> | -                            | <b>9.64</b>           | -            | -            |
| <b>Prima de retención devengada</b>                | <b>22.21</b>                 | -                     | -            | <b>22.21</b> |
| <b>Costo neto de adquisición</b>                   | <b>5.98</b>                  | <b>0.00</b>           | -            | <b>5.98</b>  |
| Comisiones a agentes                               | 2.56                         | -                     | -            | 2.56         |
| Compensaciones adicionales a agentes               | 0.48                         | -                     | -            | 0.48         |
| Comisiones por Reaseguro y Reafianzamiento tomado  | -                            | -                     | -            | -            |
| (-) Comisiones por Reaseguro cedido                | -                            | 0.12                  | -            | -            |
| Cobertura de exceso de pérdida                     | 0.45                         | -                     | -            | 0.45         |
| Otros  | 2.61                         | 0.00                  | -            | 2.61         |
| Total costo neto de adquisición                    | <b>5.98</b>                  | <b>0.00</b>           | -            | <b>5.98</b>  |
| <b>Siniestros / reclamaciones</b>                  | <b>3.85</b>                  | <b>25.84</b>          | -            | <b>29.69</b> |
| Bruto  | 3.85                         | 25.84                 | -            | 29.69        |
| Recuperaciones                                     | -                            | -                     | -            | -            |
| Neto   | <b>3.85</b>                  | <b>25.84</b>          | -            | <b>29.69</b> |
| <b>Utilidad o pérdida técnica</b>                  | <b>12.38</b>                 | -                     | -            | -            |
|  |                              | <b>25.84</b>          | -            | <b>13.46</b> |

SECCIÓN D. INFORMACIÓN FINANCIERA

(cantidades en millones de pesos)

Tabla D4



Estado de Resultados 2020

| DAÑOS  | Respons. Civil y Rgos. Profes. | Marítimo y Transportes | Incendio     | Agrícola y de Animales | Automóviles     | Crédito | Caución | Crédito a la Vivienda | Garantía Financiera | Riesgos catastróficos | Diversos      | Total           |
|--|--------------------------------|------------------------|--------------|------------------------|-----------------|---------|---------|-----------------------|---------------------|-----------------------|---------------|-----------------|
| <b>Primas</b>                                      | <b>191.89</b>                  | <b>449.16</b>          | <b>91.21</b> | -                      | <b>6,419.35</b> | -       | -       | -                     | -                   | <b>112.11</b>         | <b>425.06</b> | <b>7,688.78</b> |
| Emitida  | 192.08                         | 449.19                 | 262.85       | -                      | 6,444.01        | -       | -       | -                     | -                   | 290.67                | 425.49        | 8,064.29        |
| Cedida   | 0.19                           | 0.02                   | 171.63       | -                      | 24.66           | -       | -       | -                     | -                   | 178.56                | 0.44          | 375.51          |
| Retenida   | 191.89                         | 449.16                 | 91.21        | -                      | 6,419.35        | -       | -       | -                     | -                   | 112.11                | 425.06        | 7,688.78        |
| <b>Incremento a la Reserva de Riesgos en Curso</b> | <b>15.72</b>                   | <b>34.00</b>           | <b>10.44</b> | -                      | <b>288.29</b>   | -       | -       | -                     | -                   | <b>16.65</b>          | <b>37.01</b>  | <b>174.47</b>   |
| <b>Prima de retención devengada</b>                | <b>176.17</b>                  | <b>415.16</b>          | <b>80.77</b> | -                      | <b>6,707.64</b> | -       | -       | -                     | -                   | <b>95.46</b>          | <b>388.05</b> | <b>7,863.26</b> |
| <b>Costo neto de adquisición</b>                   | <b>93.57</b>                   | <b>146.81</b>          | <b>55.13</b> | -                      | <b>2,207.45</b> | -       | -       | -                     | -                   | <b>31.19</b>          | <b>174.64</b> | <b>2,708.79</b> |
| Comisiones a agentes                               | 41.86                          | 69.68                  | 61.17        | -                      | 490.60          | -       | -       | -                     | -                   | 22.44                 | 56.46         | 742.21          |
| Compensaciones adicionales a agentes               | 23.83                          | 28.38                  | 35.63        | -                      | 523.03          | -       | -       | -                     | -                   | 6.10                  | 39.92         | 656.89          |
| Comisiones por Reaseguro y Reafianzamiento         | -                              | -                      | -            | -                      | -               | -       | -       | -                     | -                   | -                     | -             | -               |
| (-) Comisiones por Reaseguro cedido                | - 0.04                         | - 0.00                 | - 65.73      | -                      | - 4.25          | -       | -       | -                     | -                   | - 22.29               | - 0.07        | - 92.39         |
| Cobertura de exceso de pérdida                     | 13.80                          | 29.73                  | 14.13        | -                      | 20.69           | -       | -       | -                     | -                   | 16.76                 | 44.44         | 139.55          |
| Otros  | 14.13                          | 19.02                  | 9.94         | -                      | 1,177.37        | -       | -       | -                     | -                   | 8.18                  | 33.88         | 1,262.52        |
| <b>Total costo neto de adquisición</b>             | <b>93.57</b>                   | <b>146.81</b>          | <b>55.13</b> | -                      | <b>2,207.45</b> | -       | -       | -                     | -                   | <b>31.19</b>          | <b>174.64</b> | <b>2,708.79</b> |
| <b>Siniestros / reclamaciones</b>                  | <b>4.34</b>                    | <b>230.72</b>          | <b>45.77</b> | -                      | <b>4,459.82</b> | -       | -       | -                     | -                   | <b>22.27</b>          | <b>122.07</b> | <b>4,884.99</b> |
| Bruto  | 77.20                          | 256.19                 | 70.74        | -                      | 4,490.75        | -       | -       | -                     | -                   | 29.83                 | 128.28        | 5,053.00        |
| Recuperaciones                                     | - 72.86                        | - 25.48                | - 24.97      | -                      | - 30.93         | -       | -       | -                     | -                   | - 7.56                | - 6.21        | - 168.00        |
| <b>Neto</b>  | <b>4.34</b>                    | <b>230.72</b>          | <b>45.77</b> | -                      | <b>4,459.82</b> | -       | -       | -                     | -                   | <b>22.27</b>          | <b>122.07</b> | <b>4,884.99</b> |
| <b>Utilidad o pérdida técnica</b>                  | <b>78.26</b>                   | <b>37.64</b>           | <b>20.13</b> | -                      | <b>40.38</b>    | -       | -       | -                     | -                   | <b>42.00</b>          | <b>91.34</b>  | <b>269.48</b>   |

**SECCIÓN E. PORTAFOLIOS DE INVERSIÓN**  
(cantidades en millones de pesos)  
**Tabla E1**



|   | Valor contable          |                         |                         |                         | Valor de mercado        |                         |                         |                         |
|---|-------------------------|-------------------------|-------------------------|-------------------------|-------------------------|-------------------------|-------------------------|-------------------------|
|   | Ejercicio actual (2020) |                         | Ejercicio actual (2019) |                         | Ejercicio actual (2020) |                         | Ejercicio actual (2019) |                         |
|   | Monto                   | % con relación al total | Monto                   | % con relación al total | Monto                   | % con relación al total | Monto                   | % con relación al total |
| <b>Moneda Nacional</b>                            |                         |                         |                         |                         |                         |                         |                         |                         |
| Valores gubernamentales                           | 2,121.89                | 35%                     | 1,470.30                | 30%                     | 2,121.89                | 35%                     | 1,470.30                | 30%                     |
| Valores de Empresas privadas. Tasa conocida       | 2,053.55                | 34%                     | 2,225.55                | 46%                     | 2,053.55                | 34%                     | 2,225.55                | 46%                     |
| Valores de Empresas privadas. Tasa renta variable | 214.54                  | 4%                      | 139.67                  | 3%                      | 214.54                  | 4%                      | 139.67                  | 3%                      |
| Valores extranjeros                               | -                       | 0%                      | -                       | 0%                      | -                       | 0%                      | -                       | 0%                      |
| Inversiones en valores dados en préstamo          | -                       | 0%                      | -                       | 0%                      | -                       | 0%                      | -                       | 0%                      |
| Reportos  | 940.18                  | 16%                     | 540.11                  | 11%                     | 940.18                  | 16%                     | 540.11                  | 11%                     |
| Operaciones Financieras Derivadas                 | -                       | 0%                      | -                       | 0%                      | -                       | 0%                      | -                       | 0%                      |
| <b>Moneda Extranjera</b>                          |                         |                         |                         |                         |                         |                         |                         |                         |
| Valores gubernamentales                           | 19.91                   | 0%                      | 155.18                  | 3%                      | 19.91                   | 0%                      | 155.18                  | 3%                      |
| Valores de Empresas privadas. Tasa conocida       | 40.85                   | 1%                      | -                       | 0%                      | 40.85                   | 1%                      | -                       | 0%                      |
| Valores de Empresas privadas. Tasa renta variable | -                       | 0%                      | -                       | 0%                      | -                       | 0%                      | -                       | 0%                      |
| Valores extranjeros                               | 194.40                  | 3%                      | 81.16                   | 2%                      | 194.40                  | 3%                      | 81.16                   | 2%                      |
| Inversiones en valores dados en préstamo          | -                       | 0%                      | -                       | 0%                      | -                       | 0%                      | -                       | 0%                      |
| Reportos  | -                       | 0%                      | -                       | 0%                      | -                       | 0%                      | -                       | 0%                      |
| Operaciones Financieras Derivadas                 | -                       | 0%                      | -                       | 0%                      | -                       | 0%                      | -                       | 0%                      |
| <b>Moneda Indizada</b>                            |                         |                         |                         |                         |                         |                         |                         |                         |
| Valores gubernamentales                           | 439.12                  | 7%                      | 204.05                  | 4%                      | 439.12                  | 7%                      | 204.05                  | 4%                      |
| Valores de Empresas privadas. Tasa conocida       | -                       | 0%                      | 61.71                   | 1%                      | -                       | 0%                      | 61.71                   | 1%                      |
| Valores de Empresas privadas. Tasa renta variable | -                       | 0%                      | -                       | 0%                      | -                       | 0%                      | -                       | 0%                      |
| Valores extranjeros                               | -                       | 0%                      | -                       | 0%                      | -                       | 0%                      | -                       | 0%                      |
| Inversiones en valores dados en préstamo          | -                       | 0%                      | -                       | 0%                      | -                       | 0%                      | -                       | 0%                      |
| Reportos  | -                       | 0%                      | -                       | 0%                      | -                       | 0%                      | -                       | 0%                      |
| Operaciones Financieras Derivadas                 | -                       | 0%                      | -                       | 0%                      | -                       | 0%                      | -                       | 0%                      |
| <b>TOTAL</b>                                      | <b>6,024.44</b>         | <b>100%</b>             | <b>4,877.73</b>         | <b>100%</b>             | <b>6,024.44</b>         | <b>100%</b>             | <b>4,877.73</b>         | <b>100%</b>             |

Para las Operaciones Financieras Derivadas los importes corresponden a las primas pagadas de títulos opcionales y/o warrants y contratos de opción, y aportaciones de futuros.

**SECCIÓN E. PORTAFOLIOS DE INVERSIÓN**  
(cantidades en millones de pesos)



Tabla E2

Desglose de Inversiones en Valores que representen más del 3% del total del Portafolio de Inversiones

| Tipo   | Emisor  | Serie  | Tipo de valor | Categoría                | Fecha de adquisición | Fecha de vencimiento | Valor nominal | Títulos     | Costo de adquisición | Valor de mercado | Premio  | Calificación | Contraparte                             |
|--|---------|--------|---------------|--------------------------|----------------------|----------------------|---------------|-------------|----------------------|------------------|---------|--------------|---|
| Valores gubernamentales                              | BACMEXT | 21011  | I             | DISPONIBLE PARA SU VENTA | 04/12/2020           | 04/01/2021           | 1             | 250,925,695 | 250.00               | 250.80           |         | NA           | BANCO NACIONAL DE COMERCIO EXTERIOR SNC |
|  | BACMEXT | 21031  | I             | DISPONIBLE PARA SU VENTA | 21/12/2020           | 18/01/2021           | 1             | 250,838,054 | 250.00               | 250.29           |         | NA           | BANCO NACIONAL DE COMERCIO EXTERIOR SNC |
|  | BACMEXT | 21043  | I             | DISPONIBLE PARA SU VENTA | 30/12/2020           | 27/01/2021           | 1             | 401,344,000 | 400.00               | 400.03           |         | NA           | BANCO NACIONAL DE COMERCIO EXTERIOR SNC |
| Valores de Empresas privadas.<br>Tasa conocida       |         |        |               |                          |                      |                      |               |             |                      |                  |         |              |   |
| Valores de Empresas privadas.<br>Tasa renta variable |         |        |               |                          |                      |                      |               |             |                      |                  |         |              |   |
| Valores extranjeros                                  |         |        |               |                          |                      |                      |               |             |                      |                  |         |              |   |
| Inversiones en valores dados en préstamo             |         |        |               |                          |                      |                      |               |             |                      |                  |         |              |   |
| Reportos   | BONDESD | 250416 | LD            | DISPONIBLE PARA SU VENTA | 44195                | 44200                | 100           | 2512135     | 249.999983           | 250.030191       | 0.03021 | NA           | GOBIERNO FEDERAL                        |
|  | BONOS   | 211209 | M             | DISPONIBLE PARA SU VENTA | 44195                | 44200                | 100           | 1940171     | 199.9999665          | 200.024078       | 0.02411 | NA           | GOBIERNO FEDERAL                        |

**TOTAL**

1,350.00    1,351.18

Categoría: Se deberá señalar la categoría en que fueron clasificados los instrumentos financieros para su valuación:  
Fines de negociación  
Disponibles para su venta  
Conservados a vencimiento

Contraparte: Se deberá indicar el nombre de la institución que actúa como contraparte de las inversiones que correspondan.

**Nota: No se tienen emisores que de forma individual superen o sean igual al 3% del total del portafolio de inversión.**

**SECCIÓN E. PORTAFOLIOS DE INVERSIÓN**

(cantidades en millones de pesos)

**Tabla E4****Inversiones con Partes Relacionadas con las que existen Vínculos Patrimoniales o de Responsabilidad**

| Nombre completo del emisor                                      | Emisor | Serie | Tipo de valor | Tipo de relación    | Fecha de adquisición | Costo histórico | Valor de mercado | % del activo |
|---|--------|-------|---------------|---------------------|----------------------|-----------------|------------------|--------------|
| Desarrollo de consultores profesionales de México, S.A. de C.V. | DESARR | UNICA | NB            | Vínculo Patrimonial | 31/08/2010           | 0.05            | 0.62             | 0.01%        |
|   |        |       |               |                     |                      |                 |                  |              |
|   |        |       |               |                     |                      |                 |                  |              |
|   |        |       |               |                     |                      |                 |                  |              |
|   |        |       |               |                     |                      |                 |                  |              |

Se registrarán las inversiones en entidades relacionadas de conformidad con lo establecido en el artículo 71 de la Ley de Instituciones de Seguros y Fianzas.

Subsidiaria

Asociada

Otras inversiones permanentes

**SECCIÓN E. PORTAFOLIOS DE INVERSIÓN**

(cantidades en millones de pesos)

**Tabla E5**



**Inversiones Inmobiliarias**

**Desglose de inmuebles que representen más del 5% del total de inversiones inmobiliarias**

| Descripción del Inmueble                | Tipo de inmueble | Uso del inmueble | Fecha de adquisición | Valor de adquisición | Importe Último Avalúo | % con relación al total de Inmuebles | Importe Avalúo Anterior |
|---|------------------|------------------|----------------------|----------------------|-----------------------|--------------------------------------|-------------------------|
| Prolongación San Juan Bosco, León Gto . | Otro             | Otros            | 30/04/2015           | 324.38               | 81.51                 | 98%                                  | 81.51                   |
|   |                  |                  |                      |                      |                       |                                      |                         |

**Número de inmuebles que representan menos del 5% del total de inversiones**

**2**

Tipo de Inmueble:

- Edificio
- Casa
- Local
- Otro

Uso del Inmueble:

- Destinado a oficinas de uso propio
- Destinado a oficinas con rentas imputadas
- De productos regulares
- Otros

**SECCIÓN E. PORTAFOLIOS DE INVERSIÓN**

(cantidades en millones de pesos)

**Tabla E6**



**Desglose de la Cartera de Crédito**

**Créditos que representen el 5% o más del total de dicho rubro**

| Consecutivo de deudores | Clave de crédito | Tipo de crédito | Fecha en que se otorgó el crédito | Antigüedad en años | Monto original del préstamo | Saldo insoluto | Valor de la garantía | % con relación al total |
|-------------------------|------------------|-----------------|-----------------------------------|--------------------|-----------------------------|----------------|----------------------|-------------------------|
| 0                       | NA               | NA              | NA                                | NA                 | 0.00                        | 0.00           | 0.00                 | 100%                    |
|                         |                  |                 |                                   |                    |                             |                |                      |                         |

**TOTAL**

**0.00** | **0.00**

Clave de Crédito:

- CV: Crédito a la Vivienda
- CC: Crédito Comercial
- CQ: Crédito Quirografario

Tipo de Crédito:

- GH: Con garantía hipotecaria
- GF: Con garantía fiduciaria sobre bienes inmuebles
- GP: Con garantía prendaria de títulos o valores
- Q: Quirografario

**SECCIÓN E. PORTAFOLIOS DE INVERSIÓN**

(cantidades en millones de pesos)

**Tabla E7**



**Deudor por Prima**

| Operación/Ramo                                    | Importe menor a 30 días |                   |                 | Importe mayor a 30 días |                   |                 | Total           | % del activo  |
|---|-------------------------|-------------------|-----------------|-------------------------|-------------------|-----------------|-----------------|---------------|
|   | Moneda nacional         | Moneda extranjera | Moneda indizada | Moneda nacional         | Moneda extranjera | Moneda indizada |                 |               |
| <b>Vida</b>                                       | <b>5.36</b>             | -                 | -               | <b>14.84</b>            | -                 | -               | <b>20.20</b>    | <b>0.3%</b>   |
| Individual  | -                       | -                 | -               | -                       | -                 | -               | -               | 0.0%          |
| Grupo   | 5.36                    | -                 | -               | 14.84                   | -                 | -               | 20.20           | 0.3%          |
| <b>Pensiones derivadas de la seguridad social</b> | -                       | -                 | -               | -                       | -                 | -               | -               | <b>0.0%</b>   |
| <b>Accidentes y Enfermedades</b>                  | <b>1.00</b>             | -                 | -               | <b>0.05</b>             | -                 | -               | <b>1.05</b>     | <b>0.0%</b>   |
| Accidentes Personales                             | 1.00                    | -                 | -               | 0.05                    | -                 | -               | 1.05            | 0.0%          |
| Gastos Médicos                                    | -                       | -                 | -               | -                       | -                 | -               | -               | 0.0%          |
| Salud   | -                       | -                 | -               | -                       | -                 | -               | -               | 0.0%          |
| <b>Daños</b>                                      | <b>6,064.97</b>         | <b>125.24</b>     | -               | <b>776.50</b>           | <b>20.82</b>      | -               | <b>6,987.53</b> | <b>99.7%</b>  |
| Responsabilidad civil y riesgos profesionales     | 35.05                   | 13.07             | -               | 1.71                    | 3.15              | -               | 52.98           | 0.8%          |
| Marítimo y Transportes                            | 81.37                   | 27.95             | -               | 8.02                    | 0.41              | -               | 117.75          | 1.7%          |
| Incendio  | 54.74                   | 16.51             | -               | 6.92                    | 4.24              | -               | 82.41           | 1.2%          |
| Agrícola y de Animales                            | -                       | -                 | -               | -                       | -                 | -               | -               | 0.0%          |
| Automóviles                                       | 5,800.54                | -                 | -               | 730.51                  | -                 | -               | 6,531.06        | 93.2%         |
| Crédito   | -                       | -                 | -               | -                       | -                 | -               | -               | 0.0%          |
| Caución   | -                       | -                 | -               | -                       | -                 | -               | -               | 0.0%          |
| Crédito a la Vivienda                             | -                       | -                 | -               | -                       | -                 | -               | -               | 0.0%          |
| Garantía Financiera                               | -                       | -                 | -               | -                       | -                 | -               | -               | 0.0%          |
| Riesgos catastróficos                             | 51.43                   | 17.83             | -               | 5.43                    | 4.15              | -               | 78.83           | 1.1%          |
| Diversos  | 41.84                   | 49.87             | -               | 23.91                   | 8.87              | -               | 124.50          | 1.8%          |
| <b>Fianzas</b>                                    | -                       | -                 | -               | -                       | -                 | -               | -               | <b>0.0%</b>   |
| Fidelidad   | -                       | -                 | -               | -                       | -                 | -               | -               | 0.0%          |
| Judiciales  | -                       | -                 | -               | -                       | -                 | -               | -               | 0.0%          |
| Administrativas                                   | -                       | -                 | -               | -                       | -                 | -               | -               | 0.0%          |
| De crédito  | -                       | -                 | -               | -                       | -                 | -               | -               | 0.0%          |
| <b>Total</b>                                      | <b>6,071.34</b>         | <b>125.24</b>     | -               | <b>791.39</b>           | <b>20.82</b>      | -               | <b>7,008.78</b> | <b>100.0%</b> |



**SECCIÓN F. RESERVAS TÉCNICAS**  
(cantidades en millones de pesos)  
**Tabla F1**



**Reserva de Riesgos en Curso**

| Concepto/Operación                             | Vida | Accidentes y enfermedades | Daños    | Total    |
|--|------|---------------------------|----------|----------|
| <b>Monto de la Reserva de Riesgos en Curso</b> | 3.38 | 5.51                      | 6,220.46 | 6,229.36 |
| <b>Mejor estimador</b>                         | 3.10 | 5.40                      | 6,210.36 | 6,218.86 |
| <b>Margen de riesgo</b>                        | 0.28 | 0.12                      | 10.10    | 10.50    |
| <b>Importes Recuperables de Reaseguro</b>      | 0.00 | 0.00                      | 229.30   | 229.30   |

**SECCIÓN F. RESERVAS TÉCNICAS**

(cantidades en millones de pesos)

**Tabla F2****Reservas para Obligaciones Pendientes de Cumplir**

| <b>Reserva/Operación</b>   | <b>Vida</b> | <b>Accidentes y enfermedades</b> | <b>Daños</b>    | <b>Total</b>    |
|--|-------------|----------------------------------|-----------------|-----------------|
| Por siniestros pendientes de pago de montos conocidos                                | 0.03        | 14.60                            | 2,085.38        | <b>2,100.01</b> |
| Por siniestros ocurridos no reportados y de gastos de ajustes asignados al siniestro | 4.11        | 36.81                            | 420.88          | <b>461.81</b>   |
| Por reserva de dividendos  | 0.00        | 0.00                             | 0.00            | <b>0.00</b>     |
| Otros saldos de obligaciones pendientes de cumplir                                   | 0.03        | 0.13                             | 125.87          | <b>126.03</b>   |
| <b>Total</b>   | <b>4.17</b> | <b>51.55</b>                     | <b>2,632.14</b> | <b>2,687.85</b> |
| Importes recuperables de reaseguro   | <b>0.00</b> | <b>0.00</b>                      | <b>380.70</b>   | <b>380.70</b>   |

**SECCIÓN F. RESERVAS TÉCNICAS**

(cantidades en millones de pesos)

**Tabla F3****Reservas de Riesgos Catastróficos**

| <b>Ramo o tipo de seguro</b>                          | <b>Importe</b> | <b>Límite de la reserva*</b> |
|---|----------------|------------------------------|
| Seguros Agrícola y de animales                        | 0.00           | 0.00                         |
| Seguros de Crédito                                    | 0.00           | 0.00                         |
| Seguros de Caución                                    | 0.00           | 0.00                         |
| Seguros de Crédito a la vivienda                      | 0.00           | 0.00                         |
| Seguros de Garantía financiera                        | 0.00           | 0.00                         |
| Seguros de Terremoto                                  | 276.86         | 2,021.87                     |
| Seguros de Huracán y otros riesgo hidrometeorológicos | 294.41         | 2,170.49                     |
| <b>Total</b>  | <b>571.27</b>  | <b>4,192.36</b>              |

\*Límite legal de la reserva de riesgos catastróficos

**SECCIÓN F. RESERVAS TÉCNICAS**

(cantidades en millones de pesos)

**Tabla F4****Otras Reservas Técnicas**

| <b>Reserva</b>   | <b>Importe</b> | <b>Límite de la reserva*</b> |
|--|----------------|------------------------------|
| Reserva técnica especial por uso de tarifas experimentales | 0.0003         | 0.0000                       |
| Otras reservas técnicas                                    | 0.0000         | 0.0000                       |
| De contingencia (Sociedades Mutualistas)                   | 0.0000         | 0.0000                       |
| <b>Total</b>   | <b>0.0003</b>  | <b>0.0000</b>                |

\*Límite legal de otras reservas técnicas

**SECCIÓN G. DESEMPEÑO Y RESULTADOS DE OPERACIÓN**

(cantidades en millones de pesos)

**Tabla G1**



**Número de pólizas, Asegurados o certificados, Incisos o fiados en vigor, así como Primas Emitidas por Operaciones y Ramos**

| Ejercicio   | Número de pólizas por operación y ramo | Certificados / Incisos / Asegurados / Fiados | Prima emitida |
|---|--|--|---------------|
| <b>Vida</b>   |  |  |               |
| 2020  | 7                                      | 33,841                                       | 8.57          |
| 2019  | 3                                      | 51,277                                       | 63.61         |
| 2018  | 1                                      | 25,610                                       | 4.27          |
| <b>Individual</b>   |  |  |               |
| 2020  | 0                                      | 0  | 0.00          |
| 2019  | 0                                      | 0  | 0.00          |
| 2018  | 0                                      | 0  | 0.00          |
| <b>Grupo</b>  |  |  |               |
| 2020  | 7                                      | 33,841                                       | 8.57          |
| 2019  | 3                                      | 51,277                                       | 63.61         |
| 2018  | 1                                      | 25,610                                       | 4.27          |
| <b>Pensiones derivadas de las Leyes de Seguridad Social</b> |  |  |               |
| 2020  | 0                                      | 0  | 0.00          |
| 2019  | 0                                      | 0  | 0.00          |
| 2018  | 0                                      | 0  | 0.00          |
| <b>Accidentes y Enfermedades</b>                            |  |  |               |
| 2020  | 1,608                                  | 86,623                                       | 12.85         |
| 2019  | 1,021                                  | 235,514                                      | 34.86         |
| 2018  | 1,139                                  | 266,027                                      | 38.42         |
| <b>Accidentes Personales</b>                                |  |  |               |
| 2020  | 1,608                                  | 86,623                                       | 12.85         |
| 2019  | 1,021                                  | 235,514                                      | 34.66         |
| 2018  | 1,139                                  | 266,027                                      | 38.42         |
| <b>Gastos Médicos</b>                                       |  |  |               |
| 2020  | 0                                      | 0  | 0.00          |
| 2019  | 0                                      | 0  | 0.00          |
| 2018  | 0                                      | 0  | 0.00          |
| <b>Salud</b>  |  |  |               |
| 2020  | 0                                      | 0  | 0.00          |
| 2019  | 0                                      | 0  | 0.00          |
| 2018  | 0                                      | 0  | 0.00          |
| <b>Daños</b>  |  |  |               |
| 2020  | 1,000,798                              | 1,365,214                                    | 8,064.29      |
| 2019  | 1,015,192                              | 1,676,130                                    | 8,827.37      |
| 2018  | 889,598                                | 1,434,077                                    | 8,719.47      |
| <b>Responsabilidad Civil y Riesgos Profesionales</b>        |  |  |               |
| 2020  | 57,548                                 | 65,149                                       | 192.08        |
| 2019  | 54,777                                 | 93,859                                       | 186.07        |
| 2018  | 48,467                                 | 55,226                                       | 158.94        |
| <b>Incendio</b>   |  |  |               |
| 2020  | 30,489                                 | 71,064                                       | 262.85        |
| 2019  | 27,762                                 | 141,520                                      | 241.11        |
| 2018  | 24,784                                 | 115,575                                      | 193.96        |
| <b>Agrícola y de Animales</b>                               |  |  |               |
| 2020  | 0                                      | 0  | 0.00          |
| 2019  | 0                                      | 0  | 0.00          |
| 2018  | 0                                      | 0  | 0.00          |
| <b>Automóviles</b>  |  |  |               |
| 2020  | 763,937                                | 998,522                                      | 6,444.02      |
| 2019  | 850,912                                | 1,184,958                                    | 7,483.71      |

|                               |         |           |          |
|-------------------------------|---------|-----------|----------|
| <b>2018</b>                   | 746,208 | 1,039,015 | 7,673.88 |
| <b>Marítimo y Transportes</b> |         |           |          |
| <b>2020</b>                   | 4,187   | 4,356     | 449.19   |
| <b>2019</b>                   | 4,143   | 4,257     | 319.35   |
| <b>2018</b>                   | 3,679   | 3,811     | 204.84   |
| <b>Crédito</b>                |         |           |          |
| <b>2020</b>                   | 0       | 0         | 0.00     |
| <b>2019</b>                   | 0       | 0         | 0.00     |
| <b>2018</b>                   | 0       | 0         | 0.00     |
| <b>Caución</b>                |         |           |          |
| <b>2020</b>                   | 0       | 0         | 0.00     |
| <b>2019</b>                   | 0       | 0         | 0.00     |
| <b>2018</b>                   | 0       | 0         | 0.00     |
| <b>Crédito a la Vivienda</b>  |         |           |          |
| <b>2020</b>                   | 0       | 0         | 0.00     |
| <b>2019</b>                   | 0       | 0         | 0.00     |
| <b>2018</b>                   | 0       | 0         | 0.00     |
| <b>Garantía Financiera</b>    |         |           |          |
| <b>2020</b>                   | 0       | 0         | 0.00     |
| <b>2019</b>                   | 0       | 0         | 0.00     |
| <b>2018</b>                   | 0       | 0         | 0.00     |
| <b>Riesgos Catastróficos</b>  |         |           |          |
| <b>2020</b>                   | 42,410  | 97,797    | 290.67   |
| <b>2019</b>                   | 36,094  | 128,543   | 235.44   |
| <b>2018</b>                   | 30,173  | 92,797    | 185.29   |
| <b>Diversos</b>               |         |           |          |
| <b>2020</b>                   | 102,227 | 128,326   | 425.49   |
| <b>2019</b>                   | 41,504  | 122,993   | 361.69   |
| <b>2018</b>                   | 36,287  | 127,653   | 302.55   |
| <b>Fianzas</b>                |         |           |          |
| <b>2020</b>                   | 0       | 0         | 0.00     |
| <b>2019</b>                   | 0       | 0         | 0.00     |
| <b>2018</b>                   | 0       | 0         | 0.00     |
| <b>Fidelidad</b>              |         |           |          |
| <b>2020</b>                   | 0       | 0         | 0.00     |
| <b>2019</b>                   | 0       | 0         | 0.00     |
| <b>2018</b>                   | 0       | 0         | 0.00     |
| <b>Judiciales</b>             |         |           |          |
| <b>2020</b>                   | 0       | 0         | 0.00     |
| <b>2019</b>                   | 0       | 0         | 0.00     |
| <b>2018</b>                   | 0       | 0         | 0.00     |
| <b>Administrativas</b>        |         |           |          |
| <b>2020</b>                   | 0       | 0         | 0.00     |
| <b>2019</b>                   | 0       | 0         | 0.00     |
| <b>2018</b>                   | 0       | 0         | 0.00     |
| <b>De Crédito</b>             |         |           |          |
| <b>2020</b>                   | 0       | 0         | 0.00     |
| <b>2019</b>                   | 0       | 0         | 0.00     |
| <b>2018</b>                   | 0       | 0         | 0.00     |

Prima emitida con cifras históricas

## SECCIÓN G. DESEMPEÑO Y RESULTADOS DE OPERACIÓN

Tabla G2



## Costo Medio de Siniestralidad por Operaciones y Ramos

| Operaciones/Ramos   | 2020          | 2019          | 2018          |
|---|---------------|---------------|---------------|
| <b>Vida</b>   | <b>0.7137</b> | <b>0.0964</b> | <b>0.4081</b> |
| Individual  | -             | -             | -             |
| Grupo   | 0.7137        | 0.0954        | 0.5080        |
| <b>Pensiones derivadas de las leyes de seguridad social</b> |               |               |               |
| <b>Accidentes y Enfermedades</b>                            | <b>1.3370</b> | <b>1.7016</b> | <b>1.1999</b> |
| Accidentes Personales                                       | 0.1734        | 0.6995        | 0.6775        |
| Gastos Médicos  | -             | -             | -             |
| Salud   |               |               |               |
| <b>Daños</b>  | <b>0.6212</b> | <b>0.6561</b> | <b>0.6048</b> |
| Responsabilidad Civil y Riesgos Profesionales               | 0.0246        | 0.2112        | 0.3402        |
| Marítimo y Transportes                                      | 0.5557        | 0.4331        | 0.5445        |
| Incendio  | 0.5667        | 0.3551        | 0.1817        |
| Agrícola y de Animales                                      |               |               |               |
| Automóviles   | 0.6649        | 0.7018        | 0.6289        |
| Crédito   |               |               |               |
| Caución   |               |               |               |
| Crédito a la Vivienda                                       |               |               |               |
| Garantía Financiera   |               |               |               |
| Riesgos Catastróficos                                       | 0.2333        | 0.1426        | 0.1616        |
| Diversos  | 0.3146        | 0.3809        | 0.4456        |
| <b>Fianzas</b>  |               |               |               |
| Fidelidad   |               |               |               |
| Judiciales  |               |               |               |
| Administrativas   |               |               |               |
| De crédito  |               |               |               |
| <b>Operación Total</b>                                      | <b>0.6234</b> | <b>0.6565</b> | <b>0.6077</b> |

El índice de costo medio de siniestralidad expresa el cociente del costo de siniestralidad retenida y la prima devengada retenida.

En el caso de los Seguros de Pensiones derivados de las leyes de seguridad social, el índice de costo medio de siniestralidad incluye el interés mínimo acreditable como parte de la prima devengada retenida.

**SECCIÓN G. DESEMPEÑO Y RESULTADOS DE OPERACIÓN**  
**Tabla G3**



**Costo Medio de Adquisición por Operaciones y Ramos**

| <b>Operaciones/Ramos</b>                                    | <b>2020</b>   | <b>2019</b>   | <b>2018</b>   |
|---|---------------|---------------|---------------|
| <b>Vida</b>   | <b>1.3704</b> | <b>0.2943</b> | <b>3.0689</b> |
| Individual  | 0.0000        | 0.0000        | 0.0000        |
| Grupo   | 1.3686        | 0.2943        | 3.0689        |
| <b>Pensiones derivadas de las leyes de seguridad social</b> |               |               |               |
| <b>Accidentes y Enfermedades</b>                            | <b>0.4759</b> | <b>0.3337</b> | <b>0.3264</b> |
| Accidentes Personales                                       | 0.4759        | 0.3337        | 0.3264        |
| Gastos Médicos  | 0.0000        | 0.0000        | 0.0000        |
| Salud   |               |               |               |
| <b>Daños</b>  | <b>0.3523</b> | <b>0.3226</b> | <b>0.3313</b> |
| Responsabilidad Civil y Riesgos Profesionales               | 0.4876        | 0.4333        | 0.4217        |
| Marítimo y Transportes                                      | 0.3268        | 0.2946        | 0.3433        |
| Incendio  | 0.6044        | 0.4139        | 0.3368        |
| Agrícola y de Animales                                      |               |               |               |
| Automóviles   | 0.3439        | 0.3172        | 0.3273        |
| Crédito   |               |               |               |
| Caución   |               |               |               |
| Crédito a la Vivienda                                       |               |               |               |
| Garantía Financiera   |               |               |               |
| Riesgos Catastróficos                                       | 0.2782        | 0.2431        | 0.3670        |
| Diversos  | 0.4109        | 0.4020        | 0.3673        |
| <b>Fianzas</b>  |               |               |               |
| Fidelidad   |               |               |               |
| Judiciales  |               |               |               |
| Administrativas   |               |               |               |
| De crédito  |               |               |               |
| <b>Operación Total</b>                                      | <b>0.3536</b> | <b>0.3225</b> | <b>0.3327</b> |

El índice de costo medio de adquisición expresa el cociente del costo neto de adquisición y la prima retenida.  
 En el caso de los Seguros de Pensiones derivados de las leyes de seguridad social el índice de costo medio de adquisición incluye el costo del otorgamiento de beneficios adicionales.



**SECCIÓN G. DESEMPEÑO Y RESULTADOS DE OPERACIÓN**  
**Tabla G4**



**Costo Medio de Operación por Operaciones y Ramos**

| <b>Operaciones/Ramos</b>                                    | <b>2020</b>   | <b>2019</b>   | <b>2018</b>   |
|---|---------------|---------------|---------------|
| <b>Vida</b>   | <b>0.0072</b> | <b>0.0047</b> | <b>0.0055</b> |
| Individual  | 0.0000        | 0.0027        | 0.0000        |
| Grupo   | 0.0072        | 0.0020        | 0.0055        |
| <b>Pensiones derivadas de las leyes de seguridad social</b> |               |               |               |
| <b>Accidentes y Enfermedades</b>                            | <b>0.5135</b> | <b>0.1382</b> | <b>0.1339</b> |
| Accidentes Personales                                       | 0.5135        | 0.1382        | 0.1339        |
| Gastos Médicos  | 0.0000        | 0.0000        | 0.0000        |
| Salud   |               |               |               |
| <b>Daños</b>  | <b>0.0461</b> | <b>0.0316</b> | <b>0.0272</b> |
| Responsabilidad Civil y Riesgos Profesionales               | 0.1002        | 0.0943        | 0.0952        |
| Marítimo y Transportes                                      | 0.0804        | 0.1006        | 0.1147        |
| Incendio  | 0.0316        | 0.0263        | 0.0441        |
| Agrícola y de Animales                                      |               |               |               |
| Automóviles   | 0.0390        | 0.0236        | 0.0195        |
| Crédito   |               |               |               |
| Caución   |               |               |               |
| Crédito a la Vivienda                                       |               |               |               |
| Garantía Financiera   |               |               |               |
| Riesgos Catastróficos                                       | 0.0294        | 0.0263        | 0.0448        |
| Diversos  | 0.1129        | 0.1110        | 0.1041        |
| <b>Fianzas</b>  |               |               |               |
| Fidelidad   |               |               |               |
| Judiciales  |               |               |               |
| Administrativas   |               |               |               |
| De crédito  |               |               |               |
| <b>Operación Total</b>                                      | <b>0.0468</b> | <b>0.0318</b> | <b>0.0278</b> |

El índice de costo medio de operación expresa el cociente de los gastos de operación netos y la prima directa.

SECCIÓN G. DESEMPEÑO Y RESULTADOS DE OPERACIÓN  
Tabla G5



Índice Combinado por Operaciones y Ramos

| Operaciones/Ramos   | 2020          | 2019          | 2018          |
|---|---------------|---------------|---------------|
| <b>Vida</b>   | <b>2.0912</b> | <b>0.3954</b> | <b>3.4826</b> |
| Individual  | 0.0000        | 0.0000        | 0.0000        |
| Grupo   | 2.0895        | 0.3917        | 3.5825        |
| <b>Pensiones derivadas de las leyes de seguridad social</b> |               |               |               |
| <b>Accidentes y Enfermedades</b>                            | <b>2.3264</b> | <b>2.1736</b> | <b>1.6602</b> |
| Accidentes Personales                                       | 1.1628        | 1.1715        | 1.1378        |
| Gastos Médicos  | 0.0000        | 0.0000        | 0.0000        |
| Salud   |               |               |               |
| <b>Daños</b>  | <b>1.0196</b> | <b>1.0103</b> | <b>0.9632</b> |
| Responsabilidad Civil y Riesgos Profesionales               | 0.6125        | 0.7388        | 0.8572        |
| Marítimo y Transportes                                      | 0.9630        | 0.8283        | 1.0025        |
| Incendio  | 1.2027        | 0.7953        | 0.5626        |
| Agrícola y de Animales                                      |               |               |               |
| Automóviles   | 1.0478        | 1.0426        | 0.9757        |
| Crédito   |               |               |               |
| Caución   |               |               |               |
| Crédito a la Vivienda                                       |               |               |               |
| Garantía Financiera   |               |               |               |
| Riesgos Catastróficos                                       | 0.5409        | 0.4120        | 0.5735        |
| Diversos  | 0.8383        | 0.8939        | 0.9170        |
| <b>Fianzas</b>  |               |               |               |
| Fidelidad   |               |               |               |
| Judiciales  |               |               |               |
| Administrativas   |               |               |               |
| De crédito  |               |               |               |
| <b>Operación Total</b>                                      | <b>1.0627</b> | <b>1.0108</b> | <b>0.9682</b> |

El índice combinado expresa la suma de los índices de costos medios de siniestralidad, adquisición y operación.

**SECCIÓN G. DESEMPEÑO Y RESULTADOS DE OPERACIÓN**

(cantidades en millones de pesos)

**Tabla G6**



**Resultado de la Operación de Vida**

|  | <b>Seguro directo</b> | <b>Reaseguro<br/>tomado</b> | <b>Reaseguro<br/>cedido</b> | <b>Neto</b>  |
|--|-----------------------|-----------------------------|-----------------------------|--------------|
| <b>Primas</b>  |                       |                             |                             |              |
| Corto Plazo  | 8.57                  | -                           | -                           | 8.57         |
| Largo Plazo  | -                     | -                           | -                           | -            |
| <b>Primas Totales</b>                                | <b>8.57</b>           | -                           | -                           | <b>8.57</b>  |
| <b>Siniestros</b>                                    |                       |                             |                             |              |
| Bruto  | 5.70                  | -                           | -                           | 5.70         |
| Recuperado   | -                     | -                           | -                           | -            |
| <b>Neto</b>  | <b>5.70</b>           | -                           | -                           | <b>5.70</b>  |
| <b>Costo neto de adquisición</b>                     |                       |                             |                             |              |
| Comisiones a agentes                                 | 0.86                  | -                           | -                           | 0.86         |
| Compensaciones adicionales a agentes                 | 10.89                 | -                           | -                           | 10.89        |
| Comisiones por Reaseguro y Reafianzamiento<br>tomado | -                     | -                           | -                           | -            |
| (-) Comisiones por Reaseguro cedido                  | -                     | -                           | -                           | -            |
| Cobertura de exceso de pérdida                       | -                     | -                           | -                           | -            |
| Otros  | 0.00                  | -                           | -                           | 0.00         |
| <b>Total costo neto de adquisición</b>               | <b>11.75</b>          | -                           | -                           | <b>11.75</b> |

**SECCIÓN G. DESEMPEÑO Y RESULTADOS DE OPERACIÓN**

(cantidades en millones de pesos)

**Tabla G7**



**Información sobre Primas de Vida**

|                             | <b>Prima emitida</b> | <b>Prima cedida</b> | <b>Prima retenida</b> | <b>Número de pólizas</b> | <b>Número de certificados</b> |
|-----------------------------|----------------------|---------------------|-----------------------|--------------------------|-------------------------------|
| <b>Primas de Primer Año</b> |                      |                     |                       |                          |                               |
| Corto Plazo                 | 8.51                 | 0.00                | 8.51                  | 6                        | 33,795                        |
| Largo Plazo                 | 0.00                 | 0.00                | 0.00                  | 0                        | 0                             |
| <b>Total</b>                | <b>8.51</b>          | <b>0.00</b>         | <b>8.51</b>           | <b>6</b>                 | <b>33,795</b>                 |
| <b>Primas de Renovación</b> |                      |                     |                       |                          |                               |
| Corto Plazo                 | 0.06                 | 0.00                | 0.06                  | 1                        | 46                            |
| Largo Plazo                 | 0.00                 | 0.00                | 0.00                  | 0                        | 0                             |
| <b>Total</b>                | <b>0.06</b>          | <b>0.00</b>         | <b>0.06</b>           | <b>1</b>                 | <b>46</b>                     |
| <b>Primas Totales</b>       | <b>8.57</b>          | <b>0.00</b>         | <b>8.57</b>           | <b>7</b>                 | <b>33,841</b>                 |

**SECCIÓN G. DESEMPEÑO Y RESULTADOS DE OPERACIÓN**

(cantidades en millones de pesos)

**Tabla G8**



**Resultado de la Operación de Accidentes y Enfermedades**

|               | <b>Accidentes Personales</b> | <b>Gastos Médicos</b> | <b>Salud</b> | <b>Total</b> |
|---------------|------------------------------|-----------------------|--------------|--------------|
| <b>Primas</b> |                              |                       |              |              |
| Emitida       | 12.85                        | -                     | -            | 12.85        |
| Cedida        | 0.28                         | -                     | -            | 0.28         |
| Retenida      | <b>12.56</b>                 | -                     | -            | <b>12.56</b> |

| <b>Siniestros / reclamaciones</b> |             |              |   |              |
|-----------------------------------|-------------|--------------|---|--------------|
| Bruto                             | 3.85        | 25.84        | - | 29.69        |
| Recuperaciones                    | -           | -            | - | -            |
| Neto                              | <b>3.85</b> | <b>25.84</b> | - | <b>29.69</b> |

| <b>Costo de adquisición</b>                       |             |   |   |             |
|---|-------------|---|---|-------------|
| Comisiones a agentes                              | 2.56        | - | - | 2.56        |
| Compensaciones adicionales a agentes              | 0.48        | - | - | 0.48        |
| Comisiones por Reaseguro y Reafianzamiento tomado | -           | - | - | -           |
| (-) Comisiones por Reaseguro cedido               | 0.12        | - | - | 0.12        |
| Cobertura de exceso de pérdida                    | 0.45        | - | - | 0.45        |
| Otros   | 2.61        | - | - | 2.61        |
| Total costo neto de adquisición                   | <b>5.98</b> | - | - | <b>5.98</b> |

| <b>Incremento de la RRC</b>                                      |             |   |   |             |
|--|-------------|---|---|-------------|
| Incremento mejor estimador bruto                                 | 9.48        | - | - | 9.48        |
| Incremento mejor estimador de Importes Recuperables de Reaseguro | 0.02        | - | - | 0.02        |
| Incremento mejor estimador neto                                  | 9.50        | - | - | 9.50        |
| Incremento margen de riesgo                                      | 0.15        | - | - | 0.15        |
| Total incremento a la Reserva de Riesgos en Curso                | <b>9.64</b> | - | - | <b>9.64</b> |

**SECCIÓN G. DESEMPEÑO Y RESULTADOS DE OPERACIÓN**

(cantidades en millones de pesos)

**Tabla G9**



**Resultado de la Operación de Daños**

|   | Responsabilidad Civil y Riesgos Profesionales | Marítimo y Transportes | Incendio     | Agrícola y de Animales | Automóviles     | Crédito | Caución | Crédito a la Vivienda | Garantía Financiera | Riesgos Catastróficos | Diversos      | Total           |
|---|---|------------------------|--------------|------------------------|-----------------|---------|---------|-----------------------|---------------------|-----------------------|---------------|-----------------|
| <b>Primas</b>   |   |                        |              |                        |                 |         |         |                       |                     |                       |               |                 |
| Emitida   | 192.08  | 449.19                 | 262.85       | -                      | 6,444.01        | -       | -       | -                     | -                   | 290.67                | 425.49        | <b>8,064.29</b> |
| Cedida  | 0.19  | 0.02                   | 171.63       | -                      | 24.66           | -       | -       | -                     | -                   | 178.56                | 0.44          | <b>375.51</b>   |
| Retenida  | <b>191.89</b>                                 | <b>449.16</b>          | <b>91.21</b> | -                      | <b>6,419.35</b> | -       | -       | -                     | -                   | <b>112.11</b>         | <b>425.06</b> | <b>7,688.78</b> |
| <b>Siniestros / reclamaciones</b>                           |   |                        |              |                        |                 |         |         |                       |                     |                       |               |                 |
| Bruto   | 77.19   | 256.19                 | 70.74        | -                      | 4,490.77        | -       | -       | -                     | -                   | 29.83                 | 128.27        | <b>5,053.00</b> |
| Recuperaciones  | 72.86   | 25.48                  | 24.97        | -                      | 30.93           | -       | -       | -                     | -                   | 7.56                  | 6.21          | <b>168.00</b>   |
| Neto  | <b>4.33</b>                                   | <b>230.71</b>          | <b>45.77</b> | -                      | <b>4,459.84</b> | -       | -       | -                     | -                   | <b>22.27</b>          | <b>122.07</b> | <b>4,884.99</b> |
| <b>Costo neto de adquisición</b>                            |   |                        |              |                        |                 |         |         |                       |                     |                       |               |                 |
| Comisiones a agentes  | 41.86   | 69.68                  | 61.17        | -                      | 490.60          | -       | -       | -                     | -                   | 22.44                 | 56.46         | <b>742.21</b>   |
| Compensaciones adicionales a agentes                        | 23.83   | 28.39                  | 35.63        | -                      | 523.03          | -       | -       | -                     | -                   | 6.10                  | 39.92         | <b>656.89</b>   |
| Comisiones por Reaseguro y Reafianzamiento tomado           | -   | -                      | -            | -                      | -               | -       | -       | -                     | -                   | -                     | -             | -               |
| (-) Comisiones por Reaseguro cedido                         | 0.04  | 0.00                   | 65.73        | -                      | 4.25            | -       | -       | -                     | -                   | 22.29                 | 0.07          | <b>92.39</b>    |
| Cobertura de exceso de pérdida                              | 13.80   | 29.73                  | 14.13        | -                      | 20.69           | -       | -       | -                     | -                   | 16.76                 | 44.44         | <b>139.55</b>   |
| Otros   | 14.13   | 19.02                  | 9.94         | -                      | 1,177.37        | -       | -       | -                     | -                   | 8.18                  | 33.88         | <b>1,262.52</b> |
| Total costo neto de adquisición                             | <b>93.57</b>                                  | <b>146.81</b>          | <b>55.13</b> | -                      | <b>2,207.45</b> | -       | -       | -                     | -                   | <b>31.19</b>          | <b>174.64</b> | <b>2,708.79</b> |
| <b>Incremento a la RRC</b>                                  |   |                        |              |                        |                 |         |         |                       |                     |                       |               |                 |
| Incremento mejor estimador bruto                            | 14.66   | 34.14                  | - 15.91      | -                      | - 289.30        | -       | -       | -                     | -                   | - 37.13               | 37.10         | - <b>256.44</b> |
| Incremento mejor estimador de Importes Recuperables de Reas | -   | -                      | 26.01        | -                      | 0.01            | -       | -       | -                     | -                   | 53.78                 | -             | <b>79.80</b>    |
| Incremento mejor estimador neto                             | 14.66   | 34.14                  | 10.10        | -                      | - 289.29        | -       | -       | -                     | -                   | 16.65                 | 37.10         | - <b>176.64</b> |
| Incremento margen de riesgo                                 | 1.06  | - 0.14                 | 0.34         | -                      | 1.00            | -       | -       | -                     | -                   | -                     | - 0.09        | <b>2.17</b>     |
| Total incremento a la Reserva de Riesgos en Curso           | <b>15.72</b>                                  | <b>34.00</b>           | <b>10.44</b> | -                      | - <b>288.29</b> | -       | -       | -                     | -                   | <b>16.65</b>          | <b>37.01</b>  | - <b>174.47</b> |

**SECCIÓN G. DESEMPEÑO Y RESULTADOS DE OPERACIÓN**

(cantidades en millones de pesos)

**Tabla G13**



**Comisiones de Reaseguro, Participación de Utilidades de Reaseguro y Cobertura de Exceso de Pérdida**

| Operaciones/Ejercicio                    | 2018  | 2019  | 2020   |
|--|-------|-------|--------|
| <b>Vida</b>                              |       | -     | -      |
| Comisiones de Reaseguro                  | -     | -     | -      |
| Participación de Utilidades de reaseguro | -     | -     | -      |
| Costo XL                                 | -     | -     | -      |
| <b>Accidentes y enfermedades</b>         |       | -     | -      |
| Comisiones de Reaseguro                  | 0.01  | 0.28  | 0.12   |
| Participación de Utilidades de reaseguro | -     | -     | -      |
| Costo XL                                 | 0.45  | 0.45  | 0.45   |
| <b>Daños sin autos</b>                   |       | -     | -      |
| Comisiones de Reaseguro                  | 68.15 | 85.66 | 88.08  |
| Participación de Utilidades de reaseguro | -     | -     | -      |
| Costo XL                                 | 48.08 | 68.51 | 118.86 |
| <b>Autos</b>                             |       | -     | -      |
| Comisiones de Reaseguro                  | 2.15  | 3.00  | 4.25   |
| Participación de Utilidades de reaseguro | -     | -     | -      |
| Costo XL                                 | 7.75  | 8.75  | 20.69  |
| <b>Fianzas</b>                           |       | -     | -      |
| Comisiones de Reaseguro                  | -     | -     | -      |
| Participación de Utilidades de reaseguro | -     | -     | -      |
| Costo XL                                 | -     | -     | -      |

Notas:

- 1) % Comisiones de Reaseguro entre primas cedidas.
- 2) % Participación de utilidades de Reaseguro entre primas cedidas
- 3) % Cobertura de exceso de pérdida entre primas retenidas

**SECCIÓN H. SINIESTROS**  
(cantidades en millones de pesos)  
**Tabla H1**



**Operaciones de Vida**

| Año  | Prima emitida | Siniestros registrados brutos en cada periodo de desarrollo |      |      |      |      |      |      |       | Total Siniestros |
|------|---------------|---|------|------|------|------|------|------|-------|------------------|
|      |               | 0   | 1    | 2    | 3    | 4    | 5    | 6    | 7 ó + |                  |
| 2013 | 14.43         | 13.30   | 2.30 | 0.92 | 0.00 | 0.11 | 0.00 | 0.00 | 0.00  | 16.63            |
| 2014 | 25.55         | 2.73  | 0.62 | 1.28 | 0.18 | 0.00 | 0.00 | 0.00 |       | 4.83             |
| 2015 | 26.35         | 2.24  | 2.37 | 2.27 | 0.14 | 0.00 | 0.00 |      |       | 7.03             |
| 2016 | 26.03         | 1.28  | 1.03 | 0.81 | 0.44 | 0.00 |      |      |       | 3.56             |
| 2017 | 28.49         | 2.36  | 1.73 | 1.84 | 0.19 |      |      |      |       | 6.12             |
| 2018 | 4.27          | 0.58  | 2.85 | 1.09 |      |      |      |      |       | 4.52             |
| 2019 | 63.61         | 0.00  | 3.23 |      |      |      |      |      |       | 3.23             |
| 2020 | 8.57          | 0.00  |      |      |      |      |      |      |       | 0.00             |

| Año  | Prima retenida | Siniestros registrados retenidos en cada periodo de desarrollo |      |      |      |      |      |      |       | Total Siniestros |
|------|----------------|--|------|------|------|------|------|------|-------|------------------|
|      |                | 0  | 1    | 2    | 3    | 4    | 5    | 6    | 7 ó + |                  |
| 2013 | 14.43          | 13.30  | 2.30 | 0.92 | 0.00 | 0.11 | 0.00 | 0.00 | 0.00  | 16.63            |
| 2014 | 25.55          | 2.73   | 0.62 | 1.28 | 0.18 | 0.00 | 0.00 | 0.00 |       | 4.83             |
| 2015 | 26.35          | 2.24   | 2.37 | 2.27 | 0.14 | 0.00 | 0.00 |      |       | 7.03             |
| 2016 | 26.03          | 1.28   | 1.03 | 0.81 | 0.44 | 0.00 |      |      |       | 3.56             |
| 2017 | 28.49          | 2.36   | 1.73 | 1.84 | 0.19 |      |      |      |       | 6.12             |
| 2018 | 4.27           | 0.58   | 2.85 | 1.09 |      |      |      |      |       | 4.52             |
| 2019 | 63.61          | 0.00   | 3.23 |      |      |      |      |      |       | 3.23             |
| 2020 | 8.57           | 0.00   |      |      |      |      |      |      |       | 0.00             |

El número de años que se deberán considerar, está en función de la siniestralidad correspondiente a los tipos de seguros que opere cada institución.  
Prima emitida en vigor



**SECCIÓN H. SINIESTROS**  
(cantidades en millones de pesos)  
**Tabla H2**



**Operaciones de Accidentes y Enfermedades**  
**Accidentes Personales**

| Año  | Prima emitida | Siniestros registrados brutos en cada periodo de desarrollo |       |       |       |       |      |      |       | Total Siniestros |
|------|---------------|---|-------|-------|-------|-------|------|------|-------|------------------|
|      |               | 0   | 1     | 2     | 3     | 4     | 5    | 6    | 7 ó + |                  |
| 2013 | 42.44         | 6.12  | 11.24 | -0.53 | -0.02 | 0.00  | 0.00 | 0.00 | 0.00  | 16.81            |
| 2014 | 34.78         | 4.79  | 8.81  | -0.21 | 0.01  | -0.10 | 0.00 | 0.00 |       | 13.31            |
| 2015 | 36.15         | 4.89  | 10.30 | 0.02  | 0.06  | 0.05  | 0.00 |      |       | 15.32            |
| 2016 | 39.00         | 5.86  | 12.29 | 0.28  | -0.29 | 0.04  |      |      |       | 18.18            |
| 2017 | 39.11         | 5.92  | 14.80 | 0.25  | 0.02  |       |      |      |       | 21.00            |
| 2018 | 38.42         | 6.66  | 15.00 | 0.08  |       |       |      |      |       | 21.74            |
| 2019 | 34.86         | 5.73  | 6.43  |       |       |       |      |      |       | 12.16            |
| 2020 | 12.85         | 0.11  |       |       |       |       |      |      |       | 0.11             |

| Año  | Prima retenida | Siniestros registrados retenidos en cada periodo de desarrollo |       |       |       |       |      |      |       | Total Siniestros |
|------|----------------|--|-------|-------|-------|-------|------|------|-------|------------------|
|      |                | 0  | 1     | 2     | 3     | 4     | 5    | 6    | 7 ó + |                  |
| 2013 | 42.44          | 6.12   | 11.24 | -0.53 | -0.02 | 0.00  | 0.00 | 0.00 | 0.00  | 16.81            |
| 2014 | 34.78          | 4.79   | 8.81  | -0.21 | 0.01  | -0.10 | 0.00 | 0.00 |       | 13.31            |
| 2015 | 36.15          | 4.89   | 10.30 | 0.02  | 0.06  | 0.05  | 0.00 |      |       | 15.32            |
| 2016 | 39.00          | 5.86   | 12.29 | 0.28  | -0.29 | 0.04  |      |      |       | 18.18            |
| 2017 | 39.11          | 5.92   | 14.80 | 0.25  | 0.02  |       |      |      |       | 21.00            |
| 2018 | 38.51          | 6.66   | 15.00 | 0.08  |       |       |      |      |       | 21.74            |
| 2019 | 34.27          | 5.73   | 6.43  |       |       |       |      |      |       | 12.16            |
| 2020 | 12.56          | 0.11   |       |       |       |       |      |      |       | 0.11             |

El número de años que se deberán considerar, está en función de la siniestralidad correspondiente a los tipos de seguros que opere cada institución.  
Prima emitida en vigor

**SECCIÓN H. SINIESTROS**  
(cantidades en millones de pesos)  
**Tabla H3**



**Operaciones de Daños sin Automóviles**

| Año  | Prima emitida | Siniestros registrados brutos en cada periodo de desarrollo |        |        |       |       |      |       |       | Total Siniestros |
|------|---------------|---|--------|--------|-------|-------|------|-------|-------|------------------|
|      |               | 0   | 1      | 2      | 3     | 4     | 5    | 6     | 7 ó + |                  |
| 2013 | 262.63        | 39.17   | 93.02  | -6.13  | -0.43 | 0.30  | 0.02 | 0.03  | 0.06  | 126.05           |
| 2014 | 354.52        | 64.98   | 44.33  | -5.39  | -3.91 | 3.70  | 0.10 | -1.75 |       | 102.06           |
| 2015 | 488.95        | 141.97  | 32.37  | -11.97 | -8.19 | -0.63 | 0.04 |       |       | 153.58           |
| 2016 | 663.47        | 146.30  | 153.81 | -27.91 | -8.51 | 1.80  |      |       |       | 265.50           |
| 2017 | 855.71        | 257.27  | 242.23 | -46.81 | -8.38 |       |      |       |       | 444.31           |
| 2018 | 1,045.59      | 296.61  | 239.04 | -64.66 |       |       |      |       |       | 470.99           |
| 2019 | 1,343.66      | 456.21  | 185.00 |        |       |       |      |       |       | 641.22           |
| 2020 | 1,620.28      | 774.45  |        |        |       |       |      |       |       | 774.45           |

| Año  | Prima retenida | Siniestros registrados retenidos en cada periodo de desarrollo |        |        |        |       |      |       |       | Total Siniestros |
|------|----------------|--|--------|--------|--------|-------|------|-------|-------|------------------|
|      |                | 0  | 1      | 2      | 3      | 4     | 5    | 6     | 7 ó + |                  |
| 2013 | 188.85         | 31.77  | 44.32  | -5.50  | -0.32  | 0.27  | 0.02 | 0.03  | 0.03  | 70.63            |
| 2014 | 264.36         | 46.69  | 36.99  | -4.17  | -3.00  | 2.82  | 0.08 | -1.39 |       | 78.02            |
| 2015 | 370.07         | 94.72  | 35.70  | -10.02 | -7.15  | -0.47 | 0.02 |       |       | 112.81           |
| 2016 | 511.25         | 125.33   | 125.32 | -23.52 | -7.60  | 1.72  |      |       |       | 221.24           |
| 2017 | 643.80         | 185.38   | 160.57 | -33.36 | -10.87 |       |      |       |       | 301.72           |
| 2018 | 803.82         | 244.80   | 186.94 | -55.65 |        |       |      |       |       | 376.09           |
| 2019 | 1,045.31       | 315.03   |        |        |        |       |      |       |       | 315.03           |
| 2020 | 1,269.43       | 514.70   |        |        |        |       |      |       |       | 514.70           |

El número de años que se deberán considerar, está en función de la siniestralidad correspondiente a los tipos de seguros que opere cada institución.  
Prima emitida en vigor

**SECCIÓN H. SINIESTROS**  
(cantidades en millones de pesos)  
**Tabla H4**



**Operaciones de Daños**  
**Automóviles**

| Año  | Prima emitida | Siniestros registrados brutos en cada periodo de desarrollo |          |        |        |       |       |      |       | Total Siniestros |
|------|---------------|---|----------|--------|--------|-------|-------|------|-------|------------------|
|      |               | 0   | 1        | 2      | 3      | 4     | 5     | 6    | 7 ó + |                  |
| 2013 | 2,316.42      | 627.25  | 526.06   | 26.90  | 33.29  | 2.84  | 1.90  | 0.50 | 4.51  | 1,223.25         |
| 2014 | 2,632.59      | 701.09  | 721.60   | 56.58  | 21.21  | 1.25  | 3.83  | 2.55 |       | 1,508.10         |
| 2015 | 3,777.75      | 1,055.95  | 1,041.79 | 70.72  | 19.42  | 13.82 | 10.46 |      |       | 2,212.16         |
| 2016 | 4,377.73      | 1,267.64  | 1,199.91 | 39.47  | 62.62  | 35.40 |       |      |       | 2,605.04         |
| 2017 | 5,997.38      | 1,367.53  | 493.29   | 264.46 | 197.64 |       |       |      |       | 2,322.92         |
| 2018 | 7,673.88      | 420.85  | 1,113.74 | 442.98 |        |       |       |      |       | 1,977.57         |
| 2019 | 7,483.71      | 1,794.73  | 1,371.65 |        |        |       |       |      |       | 3,166.38         |
| 2020 | 6,444.01      | 2,114.30  |          |        |        |       |       |      |       | 2,114.30         |

| Año  | Prima retenida | Siniestros registrados retenidos en cada periodo de desarrollo |          |        |        |       |       |      |       | Total Siniestros |
|------|----------------|--|----------|--------|--------|-------|-------|------|-------|------------------|
|      |                | 0  | 1        | 2      | 3      | 4     | 5     | 6    | 7 ó + |                  |
| 2013 | 2,348.46       | 624.85   | 524.05   | 26.80  | 33.16  | 2.83  | 1.89  | 0.50 | 4.51  | 1,218.59         |
| 2014 | 2,730.04       | 698.40   | 718.84   | 56.36  | 21.12  | 1.25  | 3.81  | 2.54 |       | 1,502.33         |
| 2015 | 3,809.73       | 1,051.91   | 1,037.80 | 70.45  | 19.34  | 13.77 | 10.42 |      |       | 2,203.69         |
| 2016 | 4,443.70       | 1,262.79   | 1,195.31 | 39.32  | 62.38  | 35.27 |       |      |       | 2,595.07         |
| 2017 | 5,967.31       | 1,362.30   | 491.40   | 263.45 | 196.88 |       |       |      |       | 2,314.03         |
| 2018 | 7,660.73       | 419.24   | 1,109.48 | 441.28 |        |       |       |      |       | 1,970.00         |
| 2019 | 7,465.77       | 1,787.86   | 1,366.40 |        |        |       |       |      |       | 3,154.26         |
| 2020 | 6,419.35       | 2,106.21   |          |        |        |       |       |      |       | 2,106.21         |

El número de años que se deberán considerar, está en función de la siniestralidad correspondiente a los tipos de seguros que opere cada institución.  
Prima emitida en vigor

**SECCIÓN I. REASEGURO**  
(cantidades en millones de pesos)  
**Tabla I1**



**Límites Máximos de Retención de Instituciones de Seguros y Sociedades Mutualistas**  
**Todos Ramos**

| <b>Subramo/producto</b>          | <b>2020</b> | <b>2019</b> | <b>2018</b> |
|----------------------------------|-------------|-------------|-------------|
| Vida Individual                  | -           | -           | -           |
| Vida Grupo                       | 5.00        | 5.00        | 5.00        |
| Vida Deudores                    | -           | -           | -           |
| Accidentes Personales            | 1.20        | 1.20        | 1.20        |
| Gastos Médicos                   | -           | -           | -           |
| Incendio                         | 35.00       | 35.00       | 35.00       |
| Trasportes y Cascos              | 25.00       | 25.00       | 25.00       |
| Responsabilidad Civil            | 35.00       | 35.00       | 35.00       |
| Responsabilidad Civil de Viajero | -           | -           | -           |
| Diverso Misceláneos              | 12.00       | 12.00       | 12.00       |
| Ramos Técnicos                   | 25.00       | 25.00       | 25.00       |
| Automóviles                      | 22.00       | 22.00       | 22.00       |

Concepto corresponde al ramo, subramo o producto, de acuerdo al límite aprobado por el consejo de administración de la Institución.

**SECCIÓN I. REASEGURO**  
(cantidades en millones de pesos)  
**Tabla I3**



**Estrategia de Reaseguro Contratos Proporcionales Vigentes a la Fecha del Reporte**

|    | Ramo                  | Emitido                       |            | Cedido contratos automáticos   |            | Cedido contratos facultativos  |              | Retenido                           |                |
|----|-----------------------|-------------------------------|------------|--------------------------------|------------|--------------------------------|--------------|------------------------------------|----------------|
|    |                       | Suma asegurada o afianzada(1) | Primas (a) | Suma asegurada o afianzada (2) | Primas (b) | Suma asegurada o afianzada (3) | Primas ( C ) | Suma asegurada o afianzada 1-(2+3) | Primas a-(b+c) |
| 1  | Incendio              | 1,863,947.84                  | 262.85     | 326,665.59                     | 171.63     | 447.72                         | 0.00         | 1,536,834.54                       | 91.21          |
| 2  | Terremoto             | 558,743.60                    | 101.06     | 189,528.93                     | 62.58      | 640.00                         | 0.29         | 368,574.67                         | 38.19          |
| 3  | Hidro                 | 863,560.42                    | 189.61     | 255,113.59                     | 115.64     | 600.42                         | 0.03         | 607,846.42                         | 73.94          |
| 4  | Transportes           | 24,741.65                     | 449.19     | -                              | -          | 1.51                           | 0.02         | 24,740.14                          | 449.16         |
| 5  | Responsabilidad Civil | 4,191,086.92                  | 192.08     | -                              | -          | 24.23                          | 0.19         | 4,191,062.69                       | 191.89         |
| 6  | Técnicos              | 219,463.32                    | 259.55     | -                              | -          | 133.55                         | 0.44         | 219,329.77                         | 259.11         |
| 7  | Miscelaneos           | 88,540.00                     | 165.94     | 0.08                           | 0.00       | -                              | -            | 88,539.92                          | 165.94         |
| 8  | Autos                 | 12,531,668.68                 | 6,444.01   | -                              | -          | 19,880.18                      | 24.66        | 12,511,788.50                      | 6,419.35       |
| 10 | Accidentes Personales | 239,579.37                    | 12.85      | -                              | -          | 6,818.65                       | 0.28         | 232,760.72                         | 12.56          |

**SECCIÓN I. REASEGURO**  
(cantidades en millones de pesos)

**Tabla I4**



**Estrategia de Reaseguro Contratos No Proporcionales Vigentes a la Fecha del Reporte**

|   | Ramo                  | Suma asegurada o afianzada retenida | PML      | Recuperación máxima |                | Límite de Responsabilidad del(os) reaseguradores |
|---|-----------------------|-------------------------------------|----------|---------------------|----------------|--|
|   |                       |                                     |          | Por evento          | Agregado anual |  |
| 1 | Incendio              | 1,536,834.54                        |          | 4,164.00            |                | 4,164.00   |
| 2 | Terremoto             | 368,574.67                          | 2,246.52 | 4,164.00            |                | 4,164.00   |
| 3 | Hidro                 | 607,846.42                          | 2,411.66 | 4,164.00            |                | 4,164.00   |
| 4 | Transportes           | 24,740.14                           |          | 55.00               |                | 55.00  |
| 5 | Responsabilidad Civil | 4,191,062.69                        |          | 196.00              |                | 196.00   |
| 6 | Técnicos              | 219,329.77                          |          | 4,164.00            |                | 4,164.00   |
| 7 | Miscelaneos           | 88,539.92                           |          | 20.70               |                | 20.70  |
| 8 | Autos                 | 12,511,788.50                       |          | 146.00              |                | 146.00   |
| 9 | Accidentes Personales | 232,760.72                          |          | 60.00               |                | 60.00  |

La columna PML aplica para los ramos que cuenten con dicho cálculo.

SECCIÓN I. REASEGURO

Tabla I5



Nombre, Calificación Crediticia y Porcentaje de Cesión a los Reaseguradores

| Número | Nombre del reasegurador*   | Registro en el RGRE** | Calificación de Fortaleza Financiera | % Cedido del total*** | % de Colocaciones no proporcionales del total **** |
|--------|--|-----------------------|--------------------------------------|-----------------------|--|
| 1      | ASPEN INSURANCE UK LIMITED   | RGRE-828-03-325968    | A-                                   | 0.00%                 |  |
| 2      | AXIS RE SE   | RGRE-824-03-325878    | A+                                   | 0.07%                 |  |
| 3      | CATLIN RE SWITZERLAND LTD  | RGRE-1064-11-328553   | AA-                                  | 0.00%                 | 0.03%  |
| 4      | ENDURANCE WORLDWIDE INSURANCE LIMITED  | RGRE-1188-15-329068   | A+                                   | 0.03%                 | 0.38%  |
| 5      | EVEREST REINSURANCE COMPANY  | RGRE-224-85-299918    | A+                                   | 0.26%                 | 2.27%  |
| 6      | HANNOVER RÜCK SE o HANNOVER RUECK SE   | RGRE-1177-15-299927   | AA-                                  | 0.47%                 | 3.20%  |
| 7      | HDI GLOBAL NETWORK AG  | RGRE-1215-16-C0000    | A+                                   | 0.31%                 |  |
| 8      | HDI GLOBAL SE  | RGRE-1234-18-C0000    | A+                                   | 0.00%                 |  |
| 9      | HDI GLOBAL SEGUROS SA  | NO APLICA             | NO APLICA                            | 0.00%                 |  |
| 10     | HELVETIA SCHWEIZERISCHE VERSICHERUNGSGESELLSCHAFT AG O HELVETIA SWISS INSURANCE COMPANY LTD. | RGRE-1161-14-324741   | A                                    | 0.00%                 |  |
| 11     | IRB-BRASIL RESSEGUROS S.A.   | RGRE-1200-16-C0000    | 0                                    |                       | 0.92%  |
| 12     | LLOYD'S SYNDICATE 4472 (LIBERTY)   | RGRE-001-85-300001    | A+                                   | 0.05%                 | 0.47%  |
| 13     | LLOYD'S SYNDICATE 2001 (AMLIN)   | RGRE-001-85-300001    | A+                                   | 0.00%                 |  |
| 14     | LLOYD'S SYNDICATE 2003 (XL CATLIN)   | RGRE-001-85-300001    | A+                                   | 0.00%                 |  |
| 15     | MAPFRE RE, COMPANIA DE REASEGUROS, S.A.  | RGRE-294-87-303690    | A+                                   | 0.15%                 | 4.97%  |
| 16     | MS AMLIN AG  | RGRE-910-06-327292    | A                                    | 0.03%                 |  |
| 17     | QATAR REINSURANCE COMPANY LIMITED  | RGRE-1231-18-C0000    | A                                    | 0.00%                 |  |
| 18     | QBE EUROPE SA/NV   | RGRE-1241-18-C0000    | A+                                   | 0.05%                 | 1.56%  |
| 19     | R + V VERSICHERUNG AG  | RGRE-560-99-317320    | AA-                                  | 0.00%                 |  |
| 20     | REASEGURADORA PATRIA, S.A  | NO APLICA             | NO APLICA                            | 0.24%                 | 10.25%   |
| 21     | SCOR REINSURANCE COMPANY   | RGRE-418-97-300170    | AA-                                  | 0.21%                 | 6.18%  |
| 22     | SWISS REINSURANCE AMERICA CORPORATION  | RGRE-795-02-324869    | AA-                                  | 0.00%                 |  |
| 23     | TALANX AKTIENGESELLSCHAFT  | RGRE-1255-19-C0000    | A+                                   | 2.60%                 | 67.53%   |
| 24     | TRANSATLANTIC REINSURANCE COMPANY  | RGRE-1248-19-C0000    | A+                                   | 0.14%                 | 2.23%  |
| 25     | VALIDUS REINSURANCE (SWITZERLAND) LTD.   | RGRE-938-07-327579    | A                                    | 0.03%                 |  |
|        | <b>Total</b>   |                       |                                      | <b>4.65%</b>          | <b>100.00%</b>                                     |

\* Incluye instituciones mexicanas y extranjeras.

\*\* Registro General de Reaseguradoras Extranjeras

\*\*\* Porcentaje de prima cedida total respecto de la prima emitida total.

\*\*\*\* Porcentaje del costo pagado por contratos de reaseguro no proporcional respecto del costo pagado por contratos de reaseguro no proporcional total.

La información corresponde a los últimos doce meses.

**SECCIÓN I. REASEGURO**  
(cantidades en millones de pesos)  
**Tabla 16**



**Nombre y Porcentaje de Participación de los Intermediarios de Reaseguro a través de los cuales la Institución cedió riesgos**

|   | <b>Monto</b> |
|---|--------------|
| <b>Prima Cedida más Costo Pagado No Proporcional Total</b>                      | 515.79       |
| <b>Prima Cedida más Costo Pagado No Proporcional colocado en directo</b>        | 331.47       |
| <b>Prima Cedida más Costo Pagado No Proporcional colocado con intermediario</b> | 184.32       |

| <b>Número</b> | <b>Nombre de Intermediario de Reaseguro</b>                    | <b>% Participación*</b> |
|---------------|--|-------------------------|
| 0004          | AON BENFIELD MEXICO INTERMEDIARIO DE REASEGURO                 | 37.07%                  |
| 0011          | GUY CARPENTER MEXICO, INTERMEDIARIO DE REASEGURO, S.A. DE C.V. | 0.00%                   |
|               |  |                         |
|               |  |                         |
|               |  |                         |
|               |  |                         |
|               |  |                         |
|               |  |                         |
|               |  |                         |
|               | <b>Total</b>   | <b>37.07%</b>           |

\*Porcentaje de cesión por intermediarios de reaseguro respecto del total de prima cedida



**SECCIÓN I. REASEGURO**  
(cantidades en millones de pesos)  
**Tabla I7**



**Importes Recuperables de Reaseguro**

| Clave del reasegurador | Denominación   | Calificación del reasegurador | Participación de Instituciones o Reaseguradores Extranjeros por Riesgos en Curso | Participación de Instituciones o Reaseguradores Extranjeros por Sinistros Pendientes de monto conocido | Participación de Instituciones o Reaseguradores Extranjeros por Sinistros Pendientes de monto no conocido | Participación de Instituciones o Reaseguradores Extranjeros en la Reserva de Fianzas en Vigor |
|------------------------|--|-------------------------------|--|--|---|---|
| RGRE-828-03-325968     | ASPEN INSURANCE UK LIMITED   | A-                            | -  | 1.14   | 0.37  | 0   |
| RGRE-824-03-325878     | AXIS RE SE   | A+                            | 1.03   | 3.77   | 0.71  | 0   |
| RGRE-1064-11-328553    | CATLIN RE SWITZERLAND LTD  | AA-                           | -  | 0.76   | 0.41  | 0   |
| RGRE-1188-15-329068    | ENDURANCE WORLDWIDE INSURANCE LIMITED  | A+                            | 0.51   | 1.87   | 0.09  | 0   |
| RGRE-224-85-299918     | EVEREST REINSURANCE COMPANY  | A+                            | 3.85   | 21.90  | 2.51  | 0   |
| RGRE-1177-15-299927    | HANNOVER RÜCK SE o HANNOVER RUECK SE   | AA-                           | -  | 24.43  | 3.76  | 0   |
| RGRE-1215-16-C0000     | HDI GLOBAL NETWORK AG  | A+                            | -  | 7.69   | 0.97  | 0   |
| RGRE-1234-18-C0000     | HDI GLOBAL SE  | A+                            | -  | -  | 0.80  | 0   |
| S0076                  | HDI GLOBAL SEGUROS, S.A.   | NO APLICA                     | -  | 3.77   | 0.93  | 0   |
| RGRE-1161-14-324741    | HELVETIA SCHWEIZERISCHE VERSICHERUNGSGESELLSCHAFT AG O HELVETIA SWISS INSURANCE COMPANY LTD. | A                             | -  | -  | 0.02  | 0   |
| RGRE-1200-16-C0000     | IRB-BRASIL RESEGUROS S.A.  | A                             | -  | 2.29   | -   | 0   |
| RGRE-001-85-300001     | LLOYD'S SYNDICATE 2001 (AMLIN)   | A+                            | -  | 1.33   | 0.51  | 0   |
| RGRE-001-85-300001     | LLOYD'S SYNDICATE 2003 (XL CATLIN)   | A+                            | -  | 0.00   | -   | 0   |
| RGRE-001-85-300001     | LLOYD'S SYNDICATE 4472 (LIBERTY)   | A+                            | 0.77   | 3.37   | 0.26  | 0   |
| RGRE-294-87-303690     | MAPFRE RE, COMPANIA DE REASEGUROS, S.A.  | A+                            | -  | 25.73  | 1.79  | 0   |
| RGRE-910-06-327292     | MS AMLIN AG  | A                             | 0.38   | 0.70   | 0.07  | 0   |
| RGRE-1231-18-C0000     | QATAR REINSURANCE COMPANY LIMITED  | A                             | -  | 0.12   | 0.16  | 0   |
| RGRE-1241-18-C0000     | QBE EUROPE SA/NV   | A+                            | 0.77   | 4.54   | 0.54  | 0   |
| RGRE-560-99-317320     | R + V VERSICHERUNG AG  | AA-                           | -  | 0.03   | 0.27  | 0   |
| S0061                  | REASEGURADORA PATRIA, S.A.   | NO APLICA                     | -  | 39.62  | 2.89  | 0   |
| RGRE-418-97-300170     | SCOR REINSURANCE COMPANY   | AA-                           | 3.08   | 22.36  | 2.36  | 0   |
| RGRE-795-02-324869     | SWISS REINSURANCE AMERICA CORPORATION  | AA-                           | -  | -  | -   | 0   |
| RGRE-1248-19-C0000     | TRANSATLANTIC REINSURANCE COMPANY  | A+                            | 2.05   | 12.63  | 1.00  | 0   |
| RGRE-938-07-327579     | VALIDUS REINSURANCE (SWITZERLAND) LTD.   | A                             | 0.51   | 1.70   | 0.25  | 0   |
| RGRE-1255-19-C0000     | TALANX AKTIENGESELLSCHAFT  | A+                            | 73.42  | 218.62   | 0.51  | 0   |

Nota: La clave del reasegurador corresponde al número del Registro General de Reaseguradoras Extranjeras (RGRE) o número de las Instituciones en México.

**SECCIÓN I. REASEGURO**  
(cantidades en millones de pesos)  
**Tabla I8**



**Integración de Saldos por Cobrar y Pagar de Reaseguradores e Intermediarios de Reaseguro**

| Antigüedad                      | Nombre del Reasegurador/Intermediario de Reaseguro   | Saldo por cobrar * | % Saldo/Total | Saldo por pagar * | % Saldo/Total |
|---------------------------------|--|--------------------|---------------|-------------------|---------------|
| Menor a 1 año                   | REASEGURADORA PATRIA SA                              | 37.88              | 14%           | 0.00              | 0%            |
|                                 | HANNOVER RÜCK SE                                     | 60.90              | 23%           | 0.00              | 0%            |
|                                 | MAPFRE RE COMPAÑIA DE REASEGUROS SA                  | 23.35              | 9%            | 0.00              | 0%            |
|                                 | R+V VERSICHERUNG AG                                  | 0.00               | 0%            | 0.03              | 0%            |
|                                 | SCOR REINSURANCE COMPANY                             | 30.90              | 12%           | 0.00              | 0%            |
|                                 | XL RE LATIN AMERICA LTD                              | 0.09               | 0%            | 0.00              | 0%            |
|                                 | SINDICATO DE LLOYD'S (DIRECTO)                       | -0.07              | 0%            | 0.00              | 0%            |
|                                 | HELVETIA SCHWEIZERISCHE VERSICHERUNGSGESELLSCHAFT AG | 0.00               | 0%            | 0.00              | 0%            |
|                                 | LLOYD'S SYNDICATE 2001 (AMLIN)                       | 1.30               | 0%            | 0.00              | 0%            |
|                                 | LLOYD'S SYNDICATE 2003 (XL CATLIN)                   | 0.00               | 0%            | -0.06             | 0%            |
|                                 | EVEREST REINSURANCE COMPANY                          | 37.64              | 14%           | 0.00              | 0%            |
|                                 | ASPEN INSURANCE UK LIMITED                           | 2.34               | 1%            | 0.00              | 0%            |
|                                 | AXIS RE SE   | 9.72               | 4%            | 0.00              | 0%            |
|                                 | QBE REINSURANCE EUROPE LTD                           | 7.17               | 3%            | 0.00              | 0%            |
|                                 | CATLIN RE SWITZERLAND LTD.                           | 0.69               | 0%            | 0.00              | 0%            |
|                                 | QATAR REINSURANCE COMPANY LIMITED                    | 0.69               | 0%            | 0.00              | 0%            |
|                                 | VALIDUS REINSURANCE (SWITZERLAND) LTD.               | 4.77               | 2%            | 0.00              | 0%            |
|                                 | TRANSATLANTIC REINSURANCE COMPANY                    | 20.21              | 8%            | -0.15             | 0%            |
|                                 | HDI GLOBAL SE  | 0.00               | 0%            | 0.00              | 0%            |
|                                 | SWISS REINSURANCE AMERICAN CORPORATION               | 0.00               | 0%            | 0.00              | 0%            |
|                                 | HDI GLOBAL NETWORK AG                                | 6.46               | 2%            | 0.00              | 0%            |
|                                 | HDI-GERLING DE MEXICO SEGUROS S.A.                   | 7.97               | 3%            | 0.00              | 0%            |
|                                 | LLOYD'S SYNDICATE 4472 (LIBERTY)                     | 6.71               | 3%            | 0.00              | 0%            |
|                                 | ZURICH SANTANDER SEGUROS MEXICO SA                   | 0.00               | 0%            | 0.99              | 1%            |
|                                 | GUY CARPENTER DE MEXICO SA                           | 0.00               | 0%            | 0.00              | 0%            |
|                                 | ODYSSEY REINSURANCE COMPANY                          | 0.00               | 0%            | 0.00              | 0%            |
|                                 | ENDURANCE WORLDWIDE INSURANCE LIMITED                | 4.08               | 2%            | 0.00              | 0%            |
|                                 | IRB-BRASIL RESSEGUROS S.A.                           | 0.17               | 0%            | 0.00              | 0%            |
| MS AMLIN AG                     | 3.02   | 1%                 | 0.00          | 0%                |               |
| TALANX AKTIENGESELLSCHAFT       | 0.00   | 0%                 | 152.23        | 99%               |               |
|                                 | <b>Subtotal</b>                                      | <b>265.98</b>      | <b>100%</b>   | <b>153.04</b>     | <b>100%</b>   |
| Mayor a 1 año y menor a 2 años  |  |                    |               |                   |               |
|                                 | <b>Subtotal</b>                                      |                    |               |                   |               |
| Mayor a 2 años y menor a 3 años |  |                    |               |                   |               |
|                                 | <b>Subtotal</b>                                      |                    |               |                   |               |
| Mayor a 3 años                  |  |                    |               |                   |               |
|                                 | <b>Subtotal</b>                                      |                    |               |                   |               |
|                                 | <b>Total</b>   | <b>265.98</b>      | <b>100%</b>   | <b>153.04</b>     | <b>100%</b>   |

Las Instituciones deberán reportar la integración de saldos de los rubros de Instituciones de Seguros y Fianzas cuenta corriente, Participación de Instituciones y Reaseguradoras Extranjeras por Siniestros Pendientes, Participación de Reaseguro por coberturas de Reaseguradores y Reafianzamiento no proporcional e Intermediarios de Reaseguro y Reafianzamiento cuenta corriente, que representen más del 2% del total de dichos rubros.